

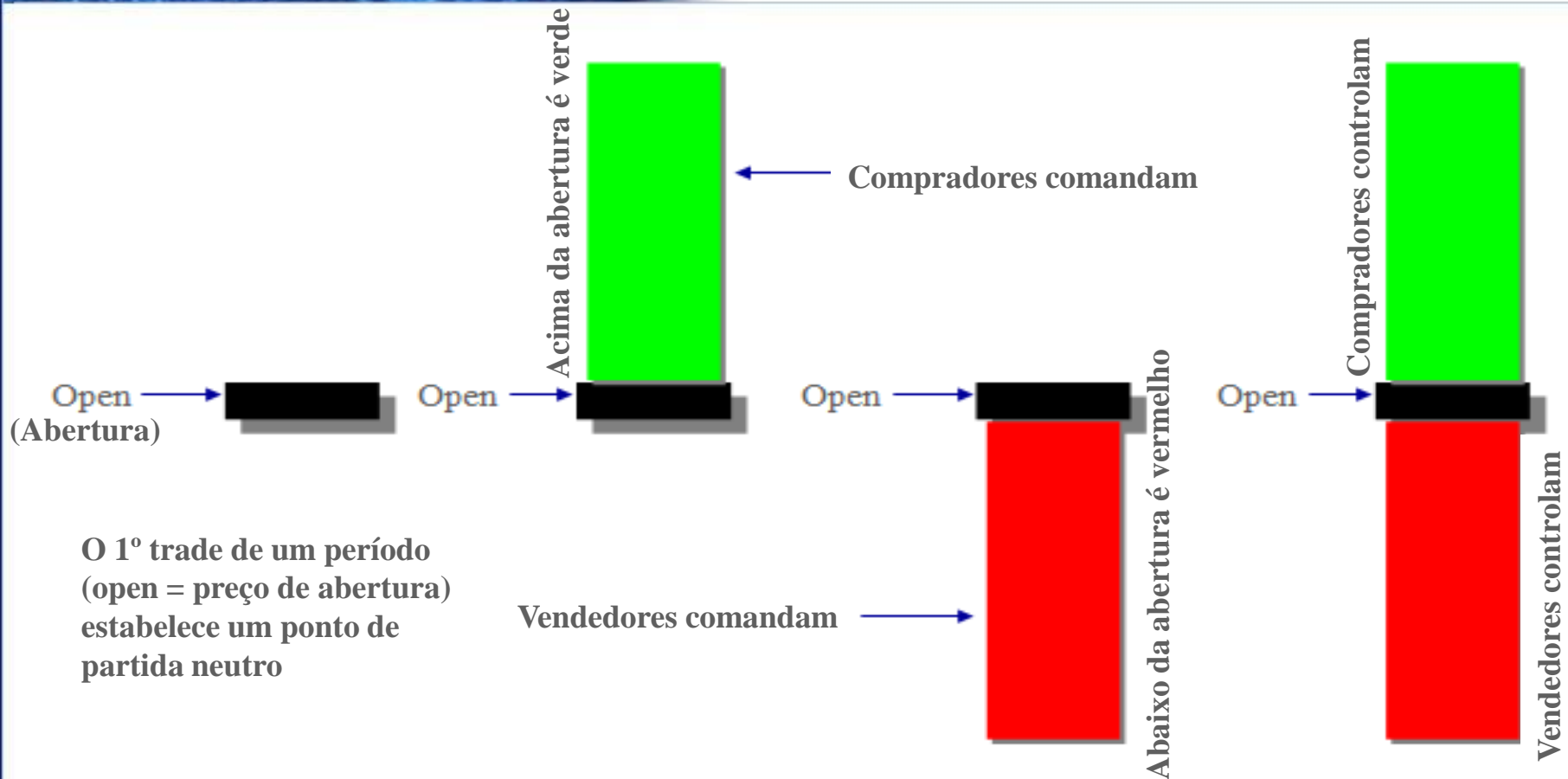

Candles (velas) iluminam o caminho
Os quatro ticks (preços)
principais do mercado
CAPÍTULO 2

“Cada transação é tanto uma compra como uma venda, e é portanto neutra. A transação de abertura, para qualquer tempo gráfico, é a mais importante para os iFund Traders” – Oliver L. Velez

A “abertura” (opening) é tudo



O 1º trade de um período (open = preço de abertura) estabelece um ponto de partida neutro

Dica: 82% do tempo, a ação continuará ou acompanhará a cor sólida de sua última barra

Dica iFund Traders: O trade (negócio) de abertura de um período determina o ponto de partida. Quanto mais a ação sobe acima da abertura, mais fortes os touros (bulls). Quanto mais a ação cai abaixo do preço de abertura, mais fortes os ursos (bears).

A BARRA ELEFANTE

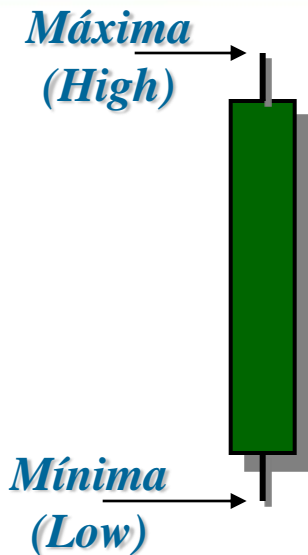

Touros (Bulls) vencem

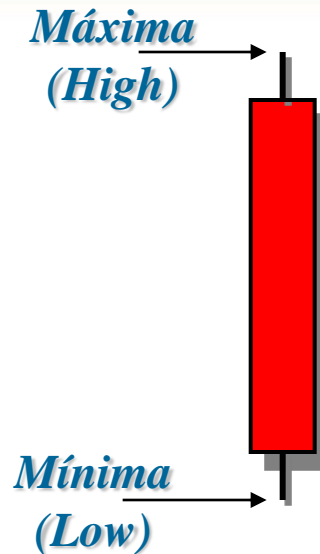

Ursos (Bears) vencem

Toda barra individual representa uma batalha entre dois grupos, os touros e os ursos, os compradores e os vendedores. Quando o fechamento (close) é bem acima da abertura (open), os touros vencem, produzindo a cor verde. Quando o fechamento (close) é bem abaixo da abertura (open), os ursos vencem, produzindo a cor vermelha. O quanto cada lado ganha é determinado pelo quanto de verde ou vermelho eles produzem. Em outras palavras, quanto maior a distância entre a abertura e o fechamento, maior a vitória. Quando a barra é grande, em relação as barras recentes do gráfico, ela é chamada de barra “elefante”.

Barras Elefante

Você vê alguma(s) barra(s) elefante?
Elas devem ser óbvias, então caso nenhuma barra apareça claramente como uma barra elefante, pare de procurar por uma, pois ou ela está ou não está – elas não se escondem.

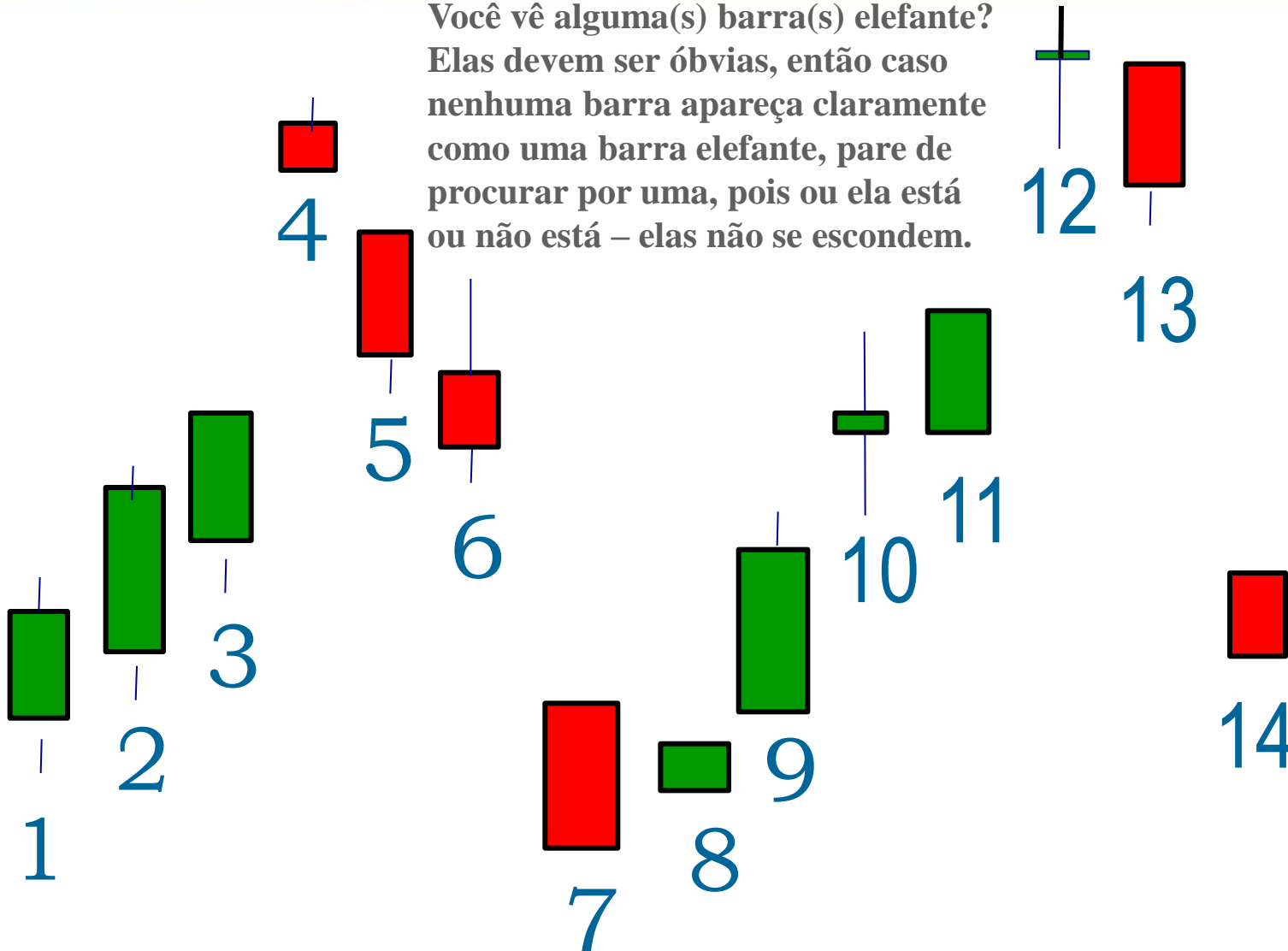

Barras Elefante

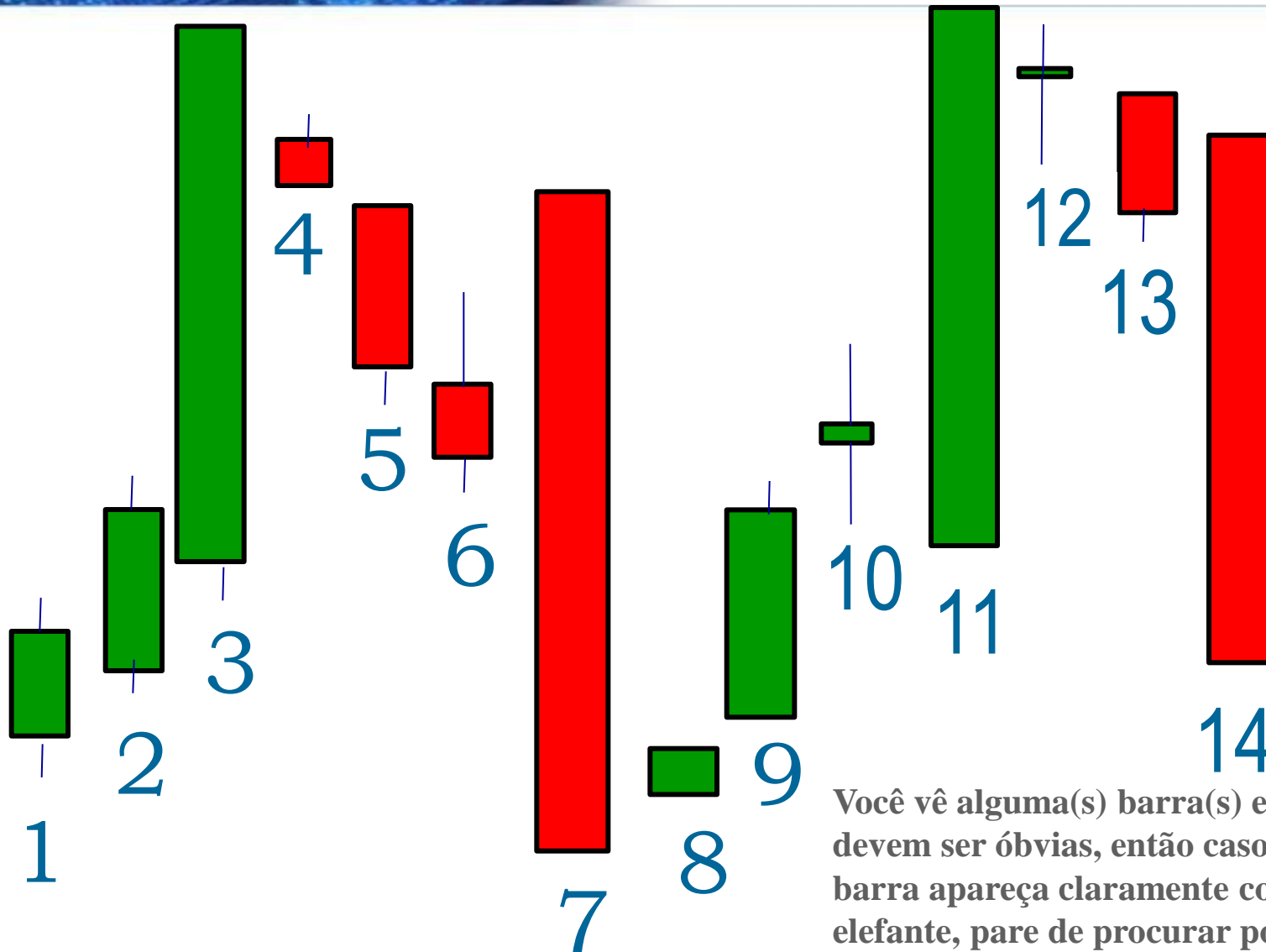

Você vê alguma(s) barra(s) elefante? Elas devem ser óbvias, então caso nenhuma barra apareça claramente como uma barra elefante, pare de procurar por uma, pois ou ela está ou não está – elas não se escondem.

Barras Elefante Ignição ou Exaustão



Barras Elefante (também conhecidas como WRB – wide range bars – barras grandes) que começam um novo movimento ou acionam (trigger) uma nova entrada na continuação de uma tendência tendem a ser de ignição por natureza e continuidade deve ser esperada. Quando a mesma barra aparece após um movimento estar acontecendo elas representam o empurrão final, o último “hurra”, e frequentemente levam a uma pausa e/ou mudança do momentum para a direção oposta

Controle Absoluto



Touros (Bulls) no controle absoluto

Ursos (Bears) no controle absoluto

Controle absoluto existe quando uma barra colorida bem sólida está negociando no seu extremo. Quando uma barra verde sólida está negociando na sua máxima, os touros estão no controle absoluto. Quando uma barra vermelha sólida está negociando na sua mínima, os ursos estão no controle absoluto.

Dica iFund Traders: Traders de estilo momentum devem entrar na barra que continua uma barra forte de “vitória”, mas não na abertura. É necessário mais do que a abertura para se comprometer com o trade. A próxima barra precisa confirmar a força da barra de “vitória” original produzindo um pouco da mesma cor acima da máxima (barra verde) ou abaixo da mínima (barra vermelha) da barra de “vitória” (“win” bar).

Mantendo o Controle – a regra dos 2/3

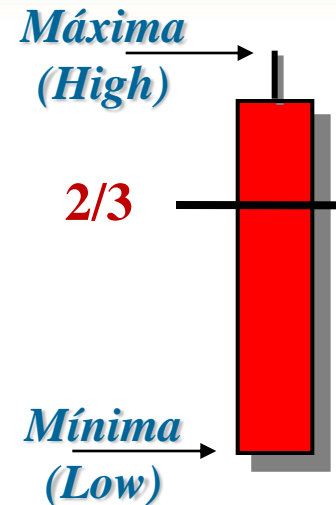
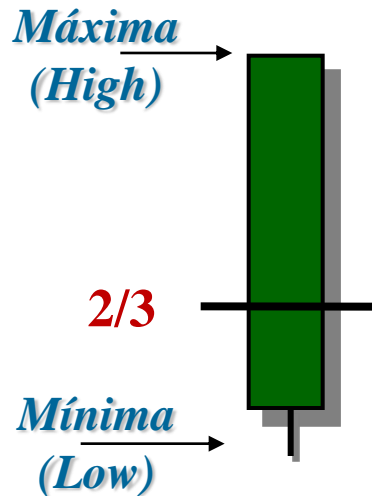

Touros (Bulls) no controle absoluto

Ursos (Bears) no controle absoluto

Quanto maior e mais sólida a barra, maior nível de controle está sendo demonstrado. A barra ideal é aquela que mostra controle absoluto com uma barra grande e sólida e sem pavios. Barras mostrando controle absoluto durante a formação podem nem sempre completar no mesmo nível de controle que antes demonstraram. Podem ser vários estágios de controle e não é considerado perdido até que 2/3 ou mais da cor da barra tenha se apagado. **Dica iFund Traders:** Se mais do que 2/3 da cor da barra é apagada subitamente, a lei da continuidade é negada. Use a marca de 2/3 de correção como o ponto de virada.

Controle Total

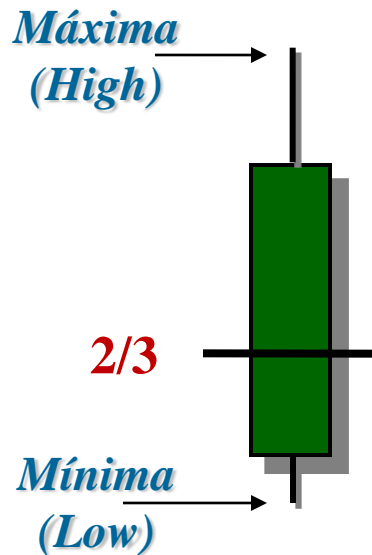

Touros (Bulls) no controle total

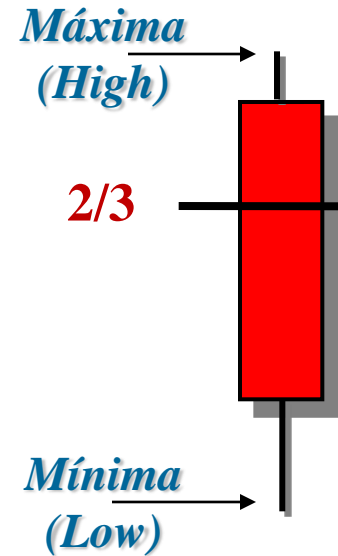

Ursos (Bears) no controle total

Controle total existe quando uma barra colorida bem sólida está negociando próximo de seu extremo. Quando uma barra verde relativamente sólida recua da máxima, mas a barra ainda é predominantemente verde, touros estão no controle total. Quando uma barra vermelha relativamente sólida recua da mínima, mas a barra ainda é predominantemente vermelha, ursos estão no controle total.

Dica iFund Traders: Repito, é a ponta de cima de uma barra verde e a ponta de baixo de uma barra vermelha que verdadeiramente determinam a potência (ou sua falta) do grupo que esteja atualmente produzindo a cor.

Bom Controle

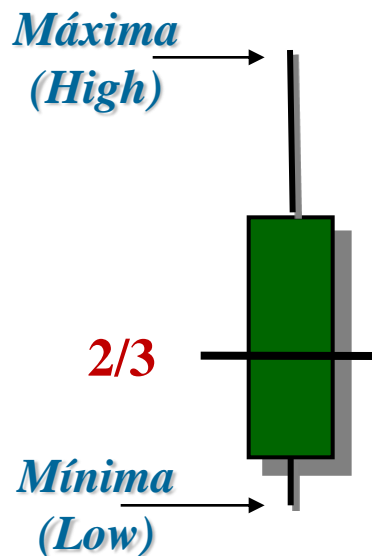

Touros (Bulls) ainda no controle

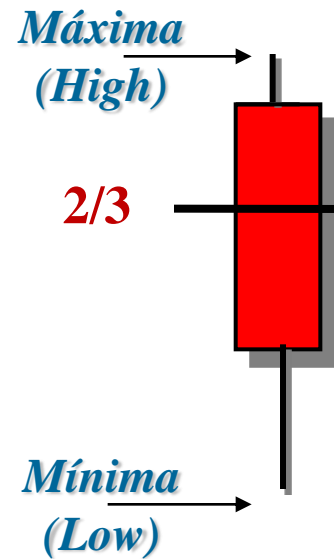

Ursos (Bears) ainda no controle

Bom controle existe quando uma barra colorida sólida recuou bem do extremo, mas não o suficiente para justificar chamar a barra de fraca ou destruída. Quando uma barra verde recuou bem da máxima, mas a barra ainda é na maior parte verde, touros estão com bom controle. Quando uma barra vermelha recuou bem da mínima, mas a barra ainda é na maior parte vermelha, ursos estão com bom controle. **Dica iFund Traders:** Isso é frequentemente o que a barra fará após o trader se comprometer com a operação. Essas barras não devem necessariamente amedrontar os traders ou fazê-los duvidar da força do grupo produzindo a cor... Não nesse ponto. Essa barra tipicamente representa o encolhimento antes do salto da dançarina de volta ao vigor.

Controle Fraco

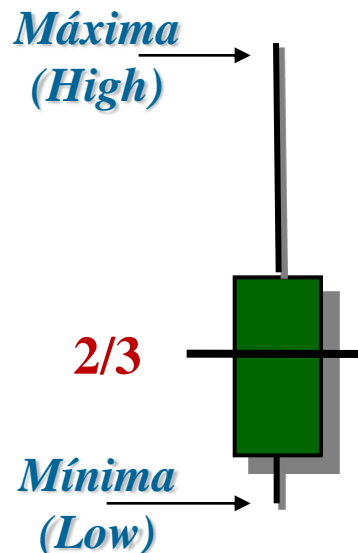

Touros (Bulls) enfraquecendo o controle

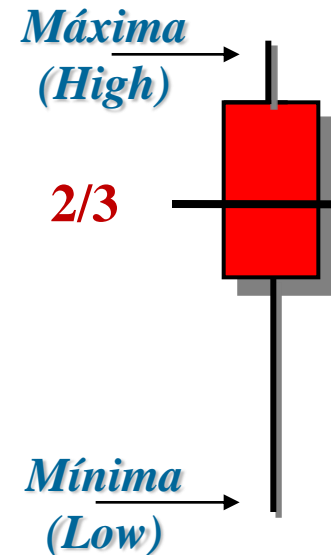

Ursos (Bears) enfraquecendo o controle

Controle fraco existe quando uma barra colorida sólida perdeu cerca de $\frac{1}{2}$ da cor que já teve. Quando uma barra verde recua bem da máxima eliminando cerca de 50% do verde que já teve, touros podem estar com problemas. Quando uma barra vermelha recua bem da mínima eliminando cerca de 50% do vermelho que já teve, ursos podem estar com problemas. **Dica iFund Traders:** Este cenário não garante que uma perda total do controle se materializará, mas se o mercado está por trás do movimento contrário da cor, as chances são boas de que o controle irá mudar.

Controle Perdido

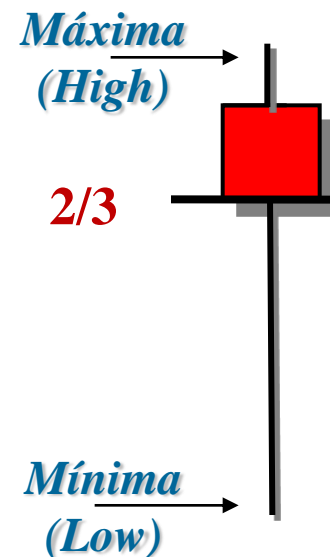
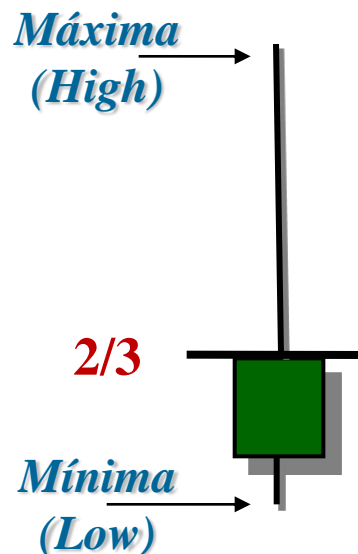

Touros (Bulls) perdem controle para Ursos (Bears)

Ursos (Bears) perdem controle para Touros (Bulls)

Perda de controle existe quando uma barra colorida previamente sólida perde 2/3 ou mais da cor que antes possuiu, deixando uma cauda como a parte dominante da barra. Quando uma barra verde bem sólida recua tanto da máxima, deixando mais cauda do que cor, touros perderam sua força. Quando uma barra vermelha bem sólida recua tanto da mínima, deixando mais cauda do que cor, ursos perderam sua força.

O Recuo de 2/3

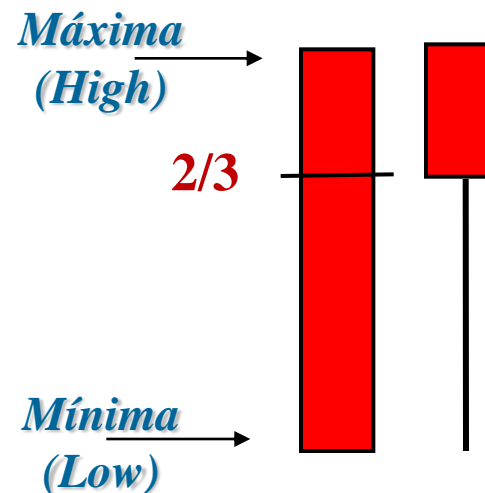
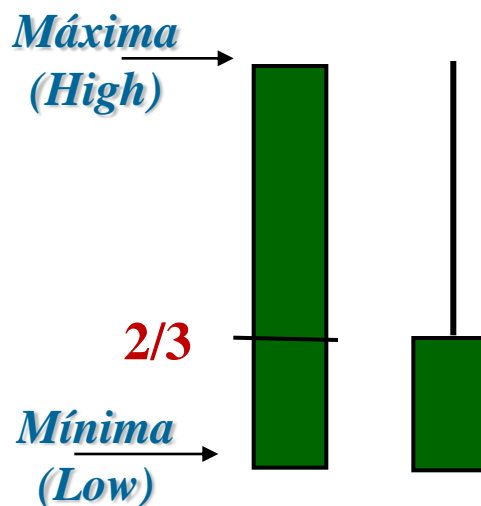

A ideia é ser capaz de ver claramente quando uma grande barra sólida perdeu 2/3 ou mais de sua cor, o primeiro sinal de redução ou mudança de momentum. Isso deve ser óbvio, não deve demorar mais do que uma olhada de fração de segundo e não precisa que você meça nem calcule nada.

Totalmente Acabado!!



Ursos (Bears) em controle permanente

Touros (Bulls) em controle permanente

Lembre-se, cada barra representa uma batalha entre touros e ursos (compradores e vendedores). Quando o fechamento é acima da abertura, touros vencem, produzindo a cor verde. Quando o fechamento é abaixo da abertura, ursos vencem, produzindo a cor vermelha. Quanto cada lado ganha é determinado por quanto de verde ou vermelho eles produzem. Em outras palavras, quanto maior a distância entre a abertura e o fechamento, maior a vitória, e quando esse tipo de barra é totalmente apagada, maior é a vitória do grupo oposto!

Controle para Sempre!!



Ursos (Bears) no controle para sempre ***Touros (Bulls) no controle para sempre***

Lembre-se, cada barra representa uma batalha entre touros e ursos (compradores e vendedores). Quando o fechamento é acima da abertura, touros vencem, produzindo a cor verde. Quando o fechamento é abaixo da abertura, ursos vencem, produzindo a cor vermelha. Quanto cada lado ganha é determinado por quanto de verde ou vermelho eles produzem. Em outras palavras, quanto maior a distância entre a abertura e o fechamento, maior a vitória, e quando esse tipo de barra é totalmente apagada, maior é a vitória do grupo oposto!

Controle Total

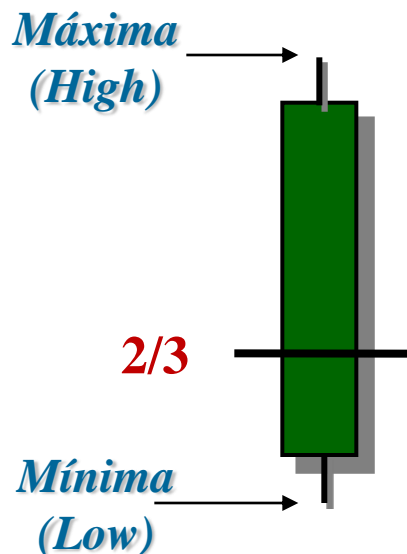

Touros (Bulls) no Controle

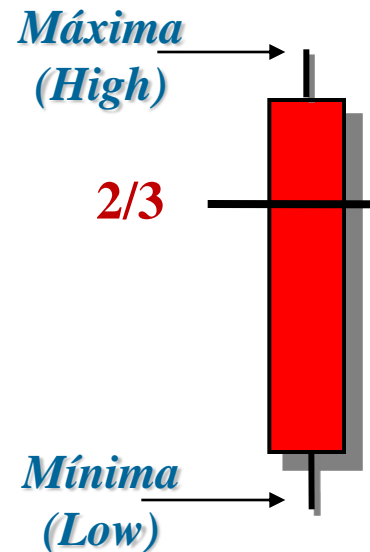

Ursos (Bears) no Controle

Cada barra representa uma batalha entre touros e ursos (compradores e vendedores). Quando o fechamento é acima da abertura, touros vencem, produzindo a cor verde. Quando o fechamento é abaixo da abertura, ursos vencem, produzindo a cor vermelha. Quanto cada lado ganha é determinado por quanto de verde ou vermelho eles produzem. Em outras palavras, quanto maior a distância entre a abertura e o fechamento, maior a vitória.

Bom Controle

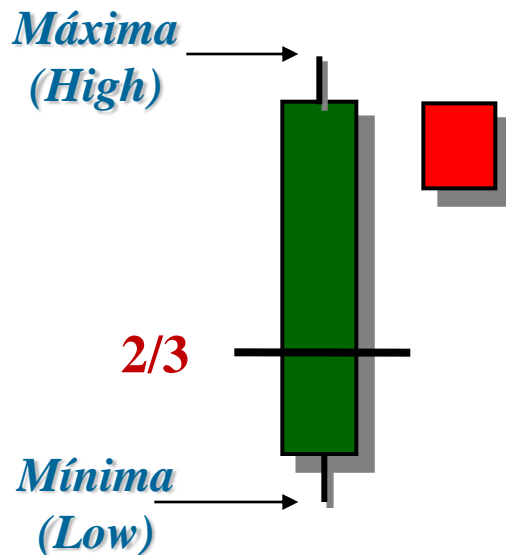

Touros (Bulls) ainda no controle

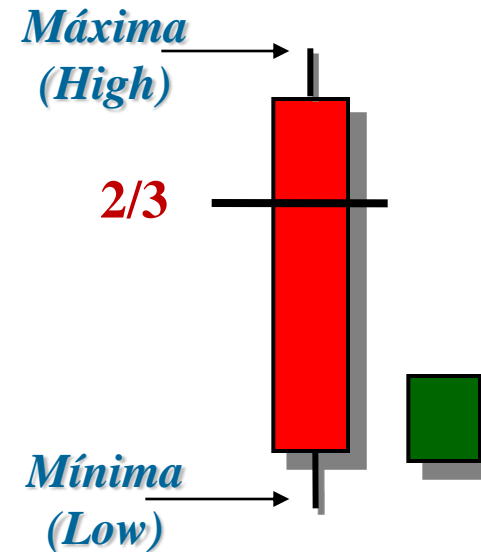

Ursos (Bears) ainda no controle

Bom controle ainda existe quando uma barra colorida sólida se formou e a barra seguinte se move contra ela, mas não o suficiente para justificar chamar a barra anterior de fraca ou destruída.

Dica iFund Traders: Isso é frequentemente o que a barra fará após o trader se comprometer com a operação. Essas barras não devem necessariamente amedrontar os traders ou fazê-los duvidar da força do grupo produzindo a cor... Não nesse ponto. Essa barra tipicamente representa o encolhimento antes do salto da dançarina de volta ao vigor.

Controle Fraco

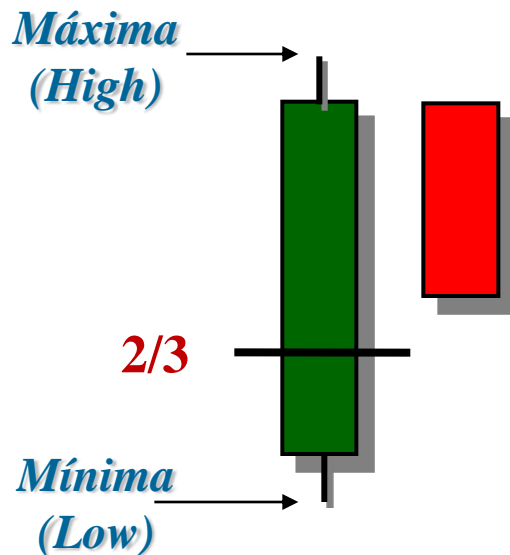

Touros (Bulls) enfraquecendo o controle

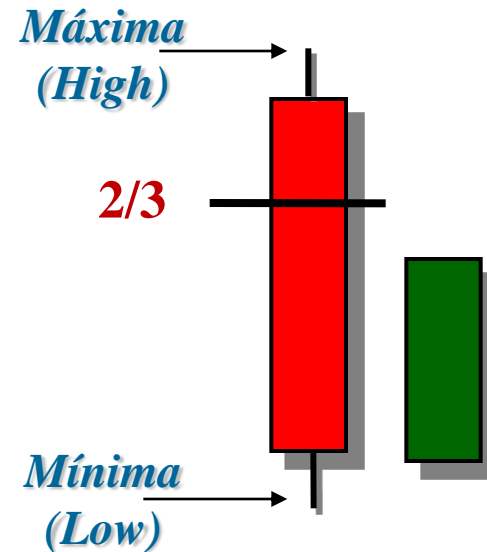

Ursos (Bears) enfraquecendo o controle

Controle fraco existe quando uma barra colorida sólida tem a barra seguinte apagando cerca de metade da cor da barra anterior. Quando uma barra verde é seguida por uma barra vermelha recuando e eliminando cerca de 50% do verde anterior, touros podem estar com problemas. Quando uma barra vermelha é seguida por uma barra verde recuando e eliminando cerca de 50% do vermelho anterior, ursos podem estar com problemas. **Dica iFund Traders:** Este cenário não garante que uma perda total do controle se materializará, mas se o mercado está por trás do movimento contrário da cor, as chances são boas de que o controle irá mudar.

Controle Perdido

*Máxima
(High)*

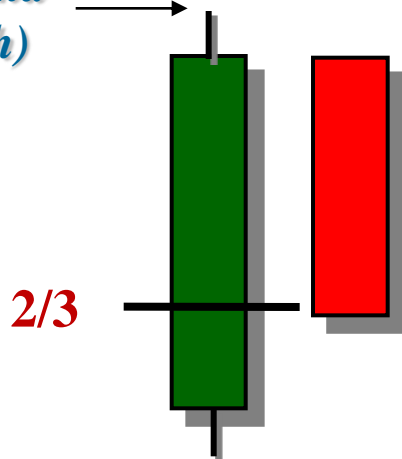

*Máxima
(High)*

2/3

*Mínima
(Low)*

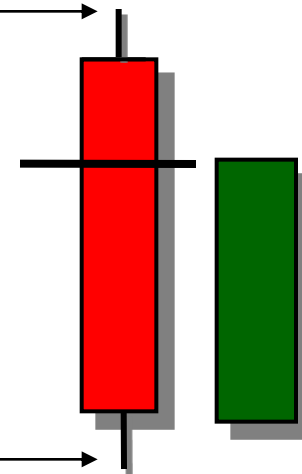

Ursos (Bears) de volta ao controle

Touros (Bulls) de volta ao controle

Perda de controle existe quando uma barra colorida previamente sólida tem a barra seguinte apagando 2/3 ou mais da cor da barra anterior. Quando uma barra verde bem sólida é seguida por uma barra vermelha apagando 2/3 ou mais da barra verde anterior, touros perderam sua força. Quando uma barra vermelha bem sólida é seguida por uma barra verde apagando 2/3 ou mais da barra vermelha anterior, ursos perderam sua força.

Totalmente Acabado para Sempre!

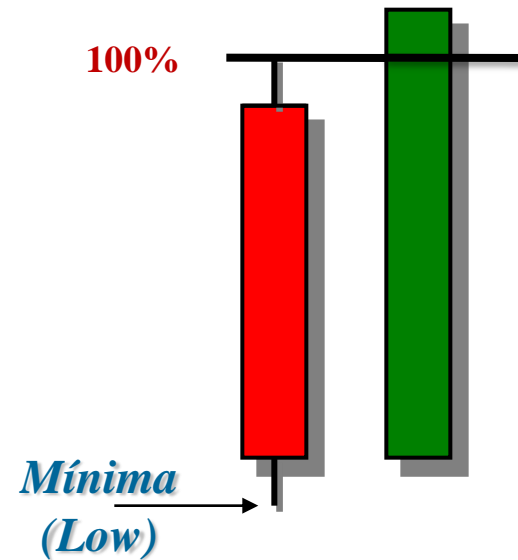
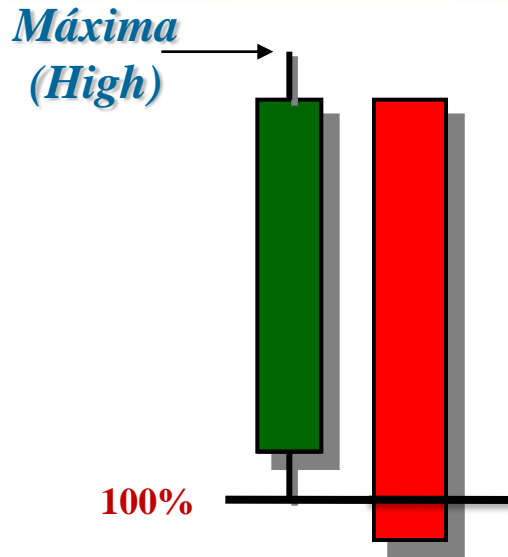

Ursos (Bears) no controle para sempre

Touros (Bulls) no controle para sempre

Lembre-se, cada barra representa uma batalha entre touros e ursos (compradores e vendedores). Quando o fechamento é acima da abertura, touros vencem, produzindo a cor verde. Quando o fechamento é abaixo da abertura, ursos vencem, produzindo a cor vermelha. Quanto cada lado ganha é determinado por quanto de verde ou vermelho eles produzem. Em outras palavras, quanto maior a distância entre a abertura e o fechamento, maior a vitória, e quando esse tipo de barra é totalmente apagada pela barra seguinte, maior é a vitória do grupo oposto!



“Lei Velez de Mercado #1”

CAPÍTULO 3

“Não sei se Sir Isaac Newton alguma vez operou no mercado, mas muitas de suas descobertas e realizações se prestam a operar adequadamente.”
– Oliver L. Velez

A Lei do Momentum

*Durante ambientes de mercado **QUE SE MOVEM**, ações e outros itens operáveis tendem a seguir ou continuar a barra colorida mais recentemente fechada, 80% do tempo, enquanto a maior parte da cor se mantiver.*

Sir Isaac Newton: “Um objeto em movimento tende a se manter em movimento.”

Diferentes formas de comunicar a lei:

- 1) Após uma barra verde sólida, espere que outra continue 80%;
- 2) Após uma barra vermelha sólida, espere que outra continue 80%;
- 3) Quanto maior a barra verde ou vermelha, maior a chance de continuação, significando que você verá continuidade perto de 90% das vezes.
- 4) Uma pequena quantidade de verde ou vermelho não dão para iFund Traders o suficiente para seguir. Mais informação é necessária neste caso.



“As 13 Barras do Mercado”

“Existem apenas 13 barras que o mercado pode fazer. Elas representam o alfabeto do mercado. Aprenda essas barras e você estará preparado para operar pelo resto da vida (Trade for Life™).” – Oliver L. Velez

Os 10 Candles Coloridos

NT: bull, bullish = touro, comprador e bear, bearish = urso, vendedor

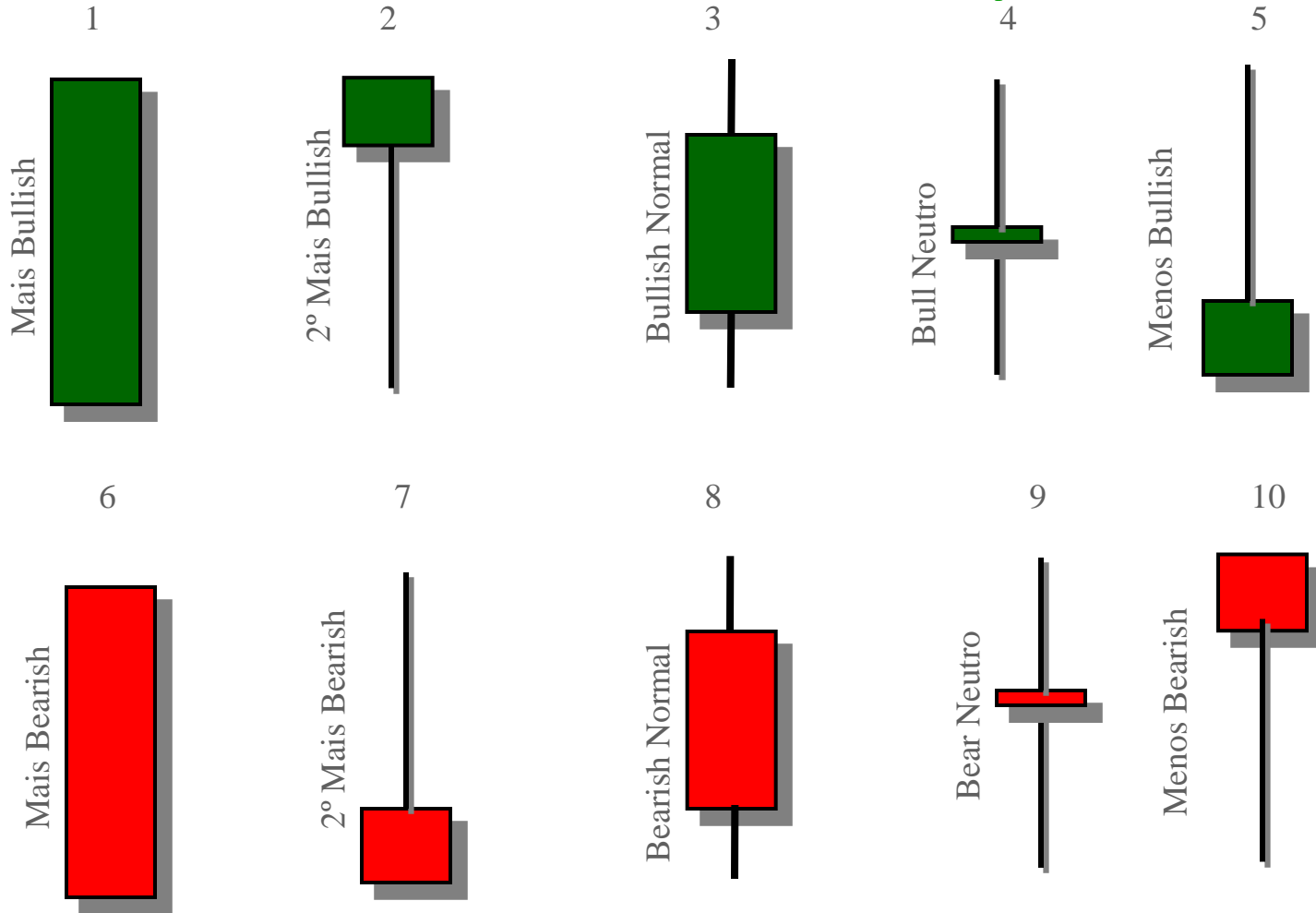

O primeiro conjunto de barras é ganho pelos touros em vários graus, com a última barra sendo na verdade uma perda. As mais compradoras estão na esquerda, e as menos estão na direita. O mesmo vale para os ganhos dos ursos. As mais vendedoras estão na esquerda, e a mais questionável está na direita.

Os 3 Candles sem Cor

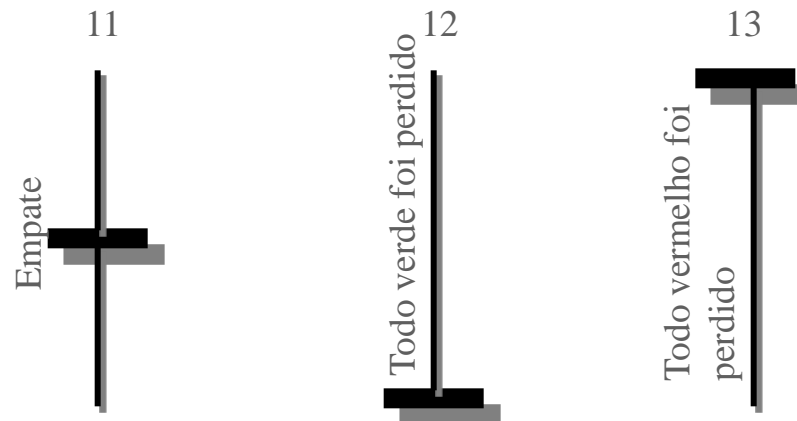

Dica: Apesar de tecnicamente ninguém vencer, pois a abertura e o fechamento foram iguais, o último grupo em controle da ação é considerado o vencedor. Barra 11 é um empate completo, Barra 12 foi vencida pelos ursos e Barra 13 foi vencida pelos touros.



Bottoming tails (BTs) e Topping Tails (TTs) oferecem para iFund Traders algumas oportunidades incríveis de trade (operação), que veremos em breve.



Os Três Tempos Gráficos de Operação

CAPÍTULO 4

“Os três tempos gráficos que se segue são utilizados pelos iFund Traders para viver dos mercados. Esses tempos gráficos são geradores de renda, não construtores de riqueza. Eles são utilizados para implantar a abordagem de caixa eletrônico (ATM) de fazer dinheiro diariamente, que tornou Oliver Velez tão famoso”

Três Tempos Gráficos de Operação

- 1) **Gráfico de 5-minutos** – Este tempo gráfico é o número um da iFundTraders. Se tivesse que escolher apenas um tempo gráfico para viver, deveria ser esse. Ele se encaixa perfeitamente entre o gráfico de 15-minutos, que pode ser um pouco longo demais, e o 2-minutos, que pode ter muito ruído de vez em quando. Os padrões que operamos na iFundTraders aparecem com frequência suficiente na janela de 5-minutos para nos manter ativos, mas suficientemente infrequente para evitar que operemos demais (over trading). Esse é “o” gráfico, aquele que precisamos dominar.

- 2) **Gráfico de 2-minutos** – Este gráfico de movimento rápido é uma benção quando o mercado não está produzindo sinais claros no 5-minutos ou mais ação é desejada. Também é útil se e quando os pontos de entrada e/ ou saída ditados pelo gráfico de 5-minutos estão muito distantes ou obscuros. Descendo para o gráfico de 2-minutos para refinar a entrada, saída ou stop normalmente será a melhor alternativa. Nós chamamos isso de “descer para o gráfico de 2-minutos” (drop down to the 2-minute chart) tirando um raio X, ou olhando *dentro* da ação.

- 3) **Gráfico de 1-minuto** – Este gráfico de movimento super rápido se torna o foco maior quando o máximo nível de precisão e acuidade é necessário. Oferece a possibilidade de *tirar um raio X do raio X*, que é frequentemente necessário quando o gráfico de 2-minutos está muito grande e um mercado calmo (flat) se desenvolve, como é frequentemente o caso durante o período de calmaria do meio do dia. Descendo para o 1-minuto, o iFund Trader pode usar períodos calmos para fazer escalpos (scalps) de renda extra, enquanto os outros estão sentados de fora ou apanhando nos tempos gráficos maiores e menos confiáveis.

Nota: As médias de 8 (8ma), 20 (20ma) e 200 (200ma) períodos são usadas em todos os três gráficos, o de 5, 2 e 1-minuto. Tenha em mente que as médias 20ma e 21ma são intercambiáveis. É uma escolha pessoal.

O Gráfico de 5-Minutos

APPB -25.770 +0.330 25.770x25.770 VOL(APPB) 3,723 SMA(20,APPB) 25.692 SMA(200,APPB) 25.161
 5 min Bar Chart Applebees International Inc - APPB 25.770 AvgVOL 1,267k SMA(20,APPB) 25.692 SMA(200,APPB) 25.161

O gráfico de 5 minutos deve sempre mostrar a s20ma e a s200ma

Dica de trade: iFund Traders procuram por compras quando a r20ma está acima da 200ma. Eles procuram por vendas quando a d20ma está abaixo da 200ma

Prior Day's Close (PDC)

Fechamento do dia anterior



iFund Traders procuram por compras próximo da r20ma. Veja os círculos.

Quando uma ação consegue superar o preço médio de suas últimas 20 barras, é uma forte indicação de que a ação está sob enorme acumulação institucional.

NT:

r20ma = média móvel ascendente
 d20ma = média móvel descendente
 s20ma = média móvel simples

O Gráfico de 2-minutos



O Gráfico de 1-minuto

RAI 66.350 +2.680 66.3 | VOL(RAI) 3,000 | SMA(8,RAI) 66.142 | SMA(34,RAI) 65.496

1 min Bar Chart Reynolds American Inc - RAI 66.350 AvgVOL 1,359k | SMA(8,RAI) 66.142

Círculos mostram oportunidades de compra bem definidas para o iFund Trader treinado.

Você entenderá essas táticas conforme avançarmos no curso.

Observe que as médias de 8 e de 20 são utilizadas nesse gráfico, o que também discutiremos mais tarde.



Dica iFund Traders: Esse tempo gráfico oferece boas oportunidades de capturar tendências de curto prazo inteiramente utilizando a 8ma para entrar ou para trail.



Os Três Tempos Gráficos Analíticos

CAPÍTULO 5

“Os três tempos gráficos que se seguem ajudam os iFund Traders a estabelecer um viés (bias) para o mercado e ações que eles operam. Sabendo como determinar qual direção é mais provável do que a outra no próximo dia, hora ou período de 15 minutos é uma das verdadeiras chaves para a precisão como Trader” – Oliver L. Velez

Três Tempos Gráficos Analíticos

- 1) **Gráfico Diário** – Esse tempo gráfico é chave para determinar que ações (stocks) possuem viés para cima e quais possuem viés para baixo para o dia seguinte. Certos padrões de preço que se formam no gráfico diário tem alta probabilidade de se mover em uma direção predeterminada na manhã seguinte. Isso se mostra bastante valioso para os iFund Traders e frequentemente leva a lucros rápidos nos primeiros 30-minutos de trading. Adicionalmente, muitas ações com gráficos diários bem definidos produzirão um viés direcional para vários dias, nos quais é possível se focar.
- 2) **Gráfico de 60-minutos** – Esse tempo quase nunca é usado para trading, mas assim como seu irmão menor de 15-minutos, é imbatível em encontrar os “pontos de reflexão” principais, áreas de maior significância que frequentemente levam a paradas abruptas e reversões durante o dia. Os iFund Traders utilizarão o gráfico de 60-min simplesmente para referenciar esses pontos e avaliar a tendência principal da ação.
- 3) **Gráfico de 15-minutos** – Esse tempo gráfico será utilizado primordialmente para análise de tendência e pontos de suporte e resistência. Enquanto os iFund Traders podem operar nesse gráfico de tempos em tempos, seu uso para avaliar a força de uma ação e se estão sobre compradas (over bought) ou sobre vendidas (over sold) é sem igual. Dito isso, trades no gráfico de 15-minutos tendem a ser os mais claros e confiáveis. Em certo sentido, para o Trader profissional ganhar a vida nos mercados, esse tempo gráfico deve ser considerado o “núcleo”, para trades mais longos durante todo o dia.

Nota: As médias de 8, 20 e 200 são tipicamente utilizadas nos gráficos diários, de 60 e de 15-minutos.

O Gráfico Diário



O Gráfico de 60-minutos

SEPR 41.370 -0.250 41.370x VOL(SEPR) 295,503 SMA(21,SEPR) 41.995 SMA(21,SEPR) 41.995

1 hr Bar Chart Sepracor Inc - SEPR 41.370 AvgVOL 2,656k SMA(21,SEPR) 41.995 SMA(21,SEPR) 41.995

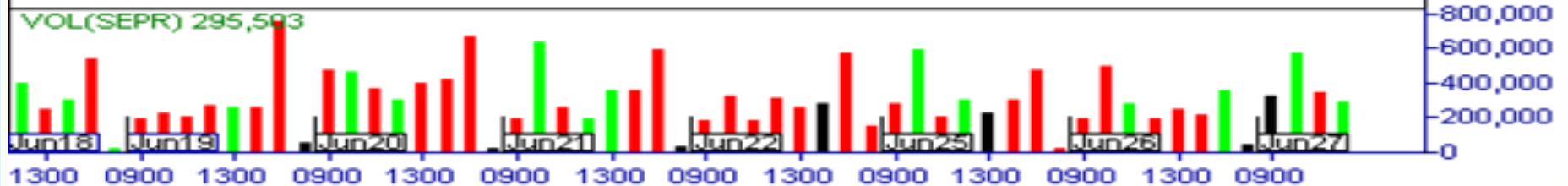

O Gráfico de 15-minutos





As Três Médias Móveis para Trading

CAPÍTULO 6

“Existem três médias móveis que os iFund Traders monitoram o tempo todo.” As médias móveis formam a base de muitas de nossas estratégias que mais fazem dinheiro.”

- Oliver L. Velez

Três Médias Móveis Principais

- 1) Média Móvel de 8-períodos (8ma)** – Essa média móvel simples (simple moving average) é a melhor para capturar e suportar os movimentos mais fortes do mercado. Se uma ação estiver se movendo furiosamente (para cima ou para baixo), é a essa média móvel que a ação frequentemente reagirá. Nós também usamos essa média móvel como a base para um dos nossos métodos de trailing stop mais efetivos, que discutiremos em breve. iFund Traders possuem a 8ma em todos os gráficos que olham.
- 2) Média Móvel de 20-períodos (20ma)** – Essa média móvel simples é a principal para os iFund Traders. Nenhum gráfico é observado sem o auxílio da 20ma. Na verdade, eu não considero um gráfico como válido a menos que acompanhado da 20ma. Ela revela o viés (bias) direcional da ação, atua como um ímã e diz ao trader onde áreas significativas de suporte e resistência estão. Tenha em mente que os puristas utilizam a 21ma. Nós arredondamos para 20, sabendo que as médias móveis são apenas áreas, e não preços específicos.
- 3) Média Móvel de 200-períodos (200ma)** – Esta média móvel simples mas relevante é a avó de todas. É praticamente mágico como frequentemente ações e o mercado em geral obedecem a esta linha de movimento lento. Muitos dos trades mais bem sucedidos dos iFund Traders se originam a partir da 200ma. Está sempre a vista e recebe o máximo respeito.

- 1) **Médias Móveis Simples de 8 & 20 Períodos** – As 8ma & 20ma (ou 21ma) são tão importantes para os iFund Traders que nenhum gráfico é estudado ou observado sem elas. Sua força e confiabilidade são imbatíveis, então **NENHUM** gráfico é um gráfico a menos que acompanhado desses importantes indicadores técnicos. Nós as utilizamos em todos os gráficos que olhamos. **Dica:** Os iFund Traders podem literalmente viver dos mercados com as 8ma & 20ma. Aqui estão os pontos mais importantes de se conhecer sobre as 8ma & 20ma e seu uso adequado:
- a) **Opere com as 8ma & 20ma, não contra elas** – A maior parte dos seus trades devem estar em sincronia com a 20ma. Se as 8 & 20ma sobem de forma suave, seu foco deve ser quase sempre procurar compras. Inversamente, se as 8 & 20ma estiverem declinando de forma suave, seu foco deve ser quase sempre procurar vendas. Se a 20ma estiver plana (flat – f20ma), seu foco deve ser em trades de liquidez com a abordagem de “bid e offer” (ofertas de compra e venda – compre abaixo da 20ma e venda acima da 20ma).
- b) **Use as 8ma & 20ma como suporte e resistência** – Se e quando as 8 e/ ou 20ma estiverem subindo, elas servem como suporte forte. Se as 8 e/ ou 20ma estiverem caindo, elas servem como forte resistência. Procure por compras na ou próximo da r8ma ou r20ma. Procure por vendas na ou próximo da d8ma ou d20ma. **NT:**
r20ma = rising 20ma = 20ma ascendente /// d20ma = declining 20ma = 20ma descendente
- c) **Use a 20ma como uma linha mediana** – Quando uma ação está consolidando em um padrão de lado, a 20ma estará plana (flat) e normalmente posicionada bem no meio da tendência lateral. Se e quando for esse o caso, colocar ordens de compra (bidding) numa faixa *abaixo* da 20ma e colocar ordens de venda (offering/ shorting) numa faixa *acima* da 20ma é o plano a seguir. Fique sempre atento para qual lado a 20ma segurará a ação.
- d) **Use a 20ma como um imã** – Ações não podem permanecer estendidas muito acima ou abaixo da 20ma por muito tempo. Se e quando a ação ficar muito distante, uma reversão violenta para a 20ma é iminente. É quando o iFund Trader pode *inteligentemente* procurar tirar vantagem de um movimento contra a tendência. Teremos mais desse conceito “contra as regras” mais tarde no curso.

O Gráfico Diário

JNPR 25.080 +0.000 -1.000x-1.000 -1⁺ VOL(JNPR) 8,181k SMA(21,JNPR) 24.704 SMA(200,JNPR) 19.904

Daily Day Chart Juniper Networks Inc - JNPR 25.080 AvgVOL 9,688k SMA(21,JNPR) 24.704 SMA(200,JNPR) 19.904

O mercado NUNCA realiza NADA com apenas uma barra!

Círculos mostram quando os iFund Traders devem ter um viés (bias) de alta definido nos tempos gráficos menores.

A força da 20ma é evidente quando está subindo de forma suave

Apesar dos iFund traders não operarem no diário, eles o usam toda noite para montar uma pequena lista de ações que devem ter um viés de alta ou de baixa para o próximo dia ou semana.





“Lei Velez de Mercado #2”

CAPÍTULO 7

“O número 1 nunca foi nem nunca será um número popular para o mercado. É sempre necessário algo mais do que um, ou uma vez, ou um tempo. Em outras palavras, o mercado gosta de confirmação. ‘Uma vez’ nunca basta.” – Oliver L. Velez

A Lei de “2”

O mercado nunca realiza nada com apenas uma barra. Ele precisa de pelo menos duas barras para que algo seja considerado real ou significativo. Continuidade por uma segunda barra é crucial, senão um evento de uma barra, não importando quanto significativo ele aparente, ainda não é real.

Diferentes formas de comunicar a lei:

- 1) O rompimento para cima (breakout) por uma barra só é significativo se continuado por uma segunda barra para cima;
- 2) O rompimento para baixo (breakdown) por uma barra só é significativo se continuado por uma segunda barra para baixo;
- 3) Eventos de uma barra sem continuação tendem a eventualmente produzir movimentos fortes na direção oposta.

A Força da 20 MA

NVDA -30.340 +0.850 30.330x30.3 | VOL(NVDA) 51,932 | SMA(20,NVDA) 30.206 | SMA(200,NVDA) 29.829
 min Bar Chart NVIDIA Corp - NVDA 30.340 AvgVOL 10,979k | SMA(20,NVDA) 30.206 | SMA(200,NVDA) 29.829

Círculos mostram o quão forte a 20ma é quando está subindo.
 Observe que a 21ma pode ser utilizada como alternativa viável.



O conceito “teto-piso” se materializou com a 200ma nesse caso.

Dica: A 20ma ascendente, esteja abaixo ou acima da 200ma, é um potente piso de suporte.

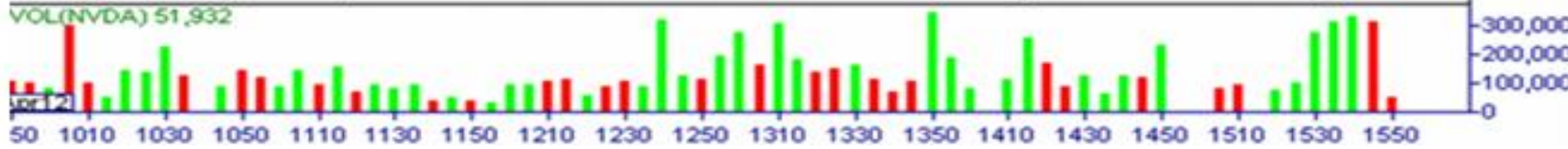

A Força da 20 MA

3S +219.670 +5.500 219.630x219.670 VOL(GS) 6,000 SMA(20,GS) 218.895 SMA(200,GS) 216.387
 2 min Bar Chart Goldman Sachs Group Inc - GS 219.670 AvgVOL 6,898k SMA(20,GS) 218.895 SMA(200,GS) 216.387

Uma vez que a ação fique acima da 20ma e um subsequente declínio é posto em cheque pela 20ma, o retrato de força dos touros (Bull Picture of Power +POP) está em pleno efeito e os iFund Traders podem procurar operar vários outros novos testes da 20ma.



A ação é posta em cheque pela 20ma aqui pela primeira vez. iFund Traders procurarão por vários outros novos testes bem sucedidos.

A Força da 20 MA

EXPD -45.600 +0.000 20.650x21 | VOL(EXPD) 92,944 | SMA(20,EXPD) 45.439 | SMA(200,EXPD) 45.117

5 min Bar Chart Expeditors International of Washington Inc - EXPD 45.600 AvgVOL 1,879k SMA(20,EXPD) 45.439 SMA(200,EXPD) 45.117

Observe como a 20ma atua como uma área de suporte firme quando está subindo. Veja os círculos.



O retrato da força no gráfico de 5-minutos é composto do seguinte:

- 1 – Ação subindo acima de
- 2 – 20ma subindo suavemente
- 3 – 20ma subindo suavemente acima de
- 4 – 200ma (200ma não precisa estar subindo)

VOL(EXPD) 92,944



A Parada da 20ma!

(20ma halt!)

CL -77.300 +0.520 77.2 VOL(CL) 3,200 SMA(20,CL) 77.071 SMA(8,CL) 77.129

1 min Bar Chart Colgate Palmolive Co - CL 77.300 AvgVOL 2,788k SMA(20,CL) 77.071 S

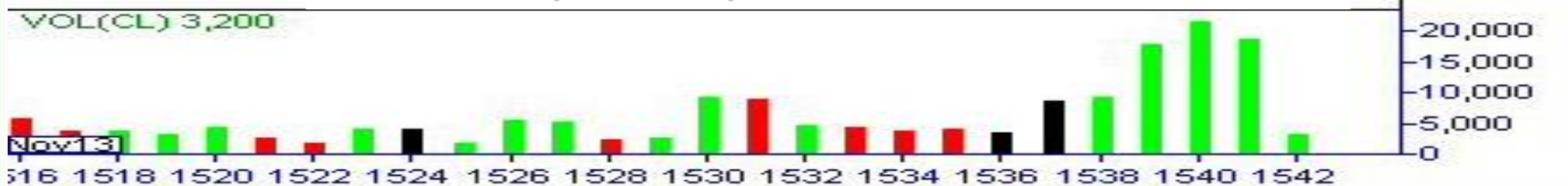

A Parada da 20ma

(20ma halt!)



Dica iFund Traders: Após o primeiro 20ma Halt (parada), o iFund Trader assume que haverá vários outros a explorar.

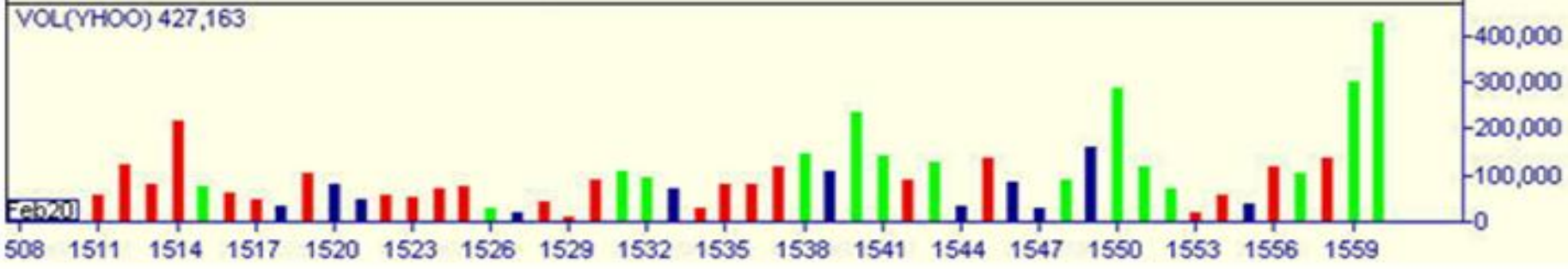

A Força da 20 MA



A Poderosa 200 MA

- 2) **Média Móvel Simples de 200 Períodos (200ma)** – A 200ma é tão observada universalmente, em todos tempos gráficos, que por todos aspectos práticos, se tornou uma profecia auto realizável. É tão raro as ações falharem em obedecer a 200ma (serem paradas por ela) que lhe demos o maior apelido de todos, *Golias*. Seu poder, força e confiabilidade são tão grandes, que se parece com Golias. Nós utilizamos a 200ma em *todos* tempos gráficos (1-, 2-, 5-, 15-, 60-min e diário). Aqui estão algumas coisas que você deve ter em mente sobre essa poderosa média móvel:
- a) **Fundamental ser plana:** - Enquanto a 20ma é mais poderosa quando está subindo e descendo (em tendência), a 200ma é mais poderosa quando está plana (flat – sem tendência).
 - b) **Use como suporte** – Quando uma ação declina para uma 200ma plana (flat), quase sempre experimenta alguma forma de retorno, particularmente se a 20ma estiver distante.
 - c) **Use como resistência** – Quando uma ação sobe até uma 200ma plana (flat) acima, quase sempre experimenta alguma forma de correção para baixo, particularmente se a 20ma estiver distante.
 - d) **Use como um imã** – a) Se a ação ficar muito distante acima ou abaixo da 20ma, e b) a 20ma ficar muito distante acima ou abaixo da 200ma, então c) uma reversão maior normalmente está próxima. É quando o iFund Trader procurar tirar proveito de um movimento contra a tendência. Em outras palavras, é esse cenário que permite ir contra a tendência prevalente de forma inteligente. Teremos mais desse conceito “quebra regras” depois.

Dica de Trading: *iFund Traders sabem que operações de flat 200ma pedem posições maiores*

A Poderosa Flat 200ma (Plana)



Resistência da 200ma

XRAY -37.430 -0.450 37.430x37.4 | VOL(XRAY) 700 | SMA(20,XRAY) 37.467 | SMA(200,XRAY) 37.673
 2 min Bar Chart Dentsply International Inc - XRAY 37.430 AvgVOL 865k | SMA(20,XRAY) 37.467 | SMA(200,XRAY) 37.673

Observe a grande distância entre as duas médias móveis.

Quanto mais distante a ação estiver da 20ma quando testar a 200ma, mais poderosa é a reação.



Dica iFundTraders: A 200ma é mais poderosa quando plana (flat) e distante da 20ma.

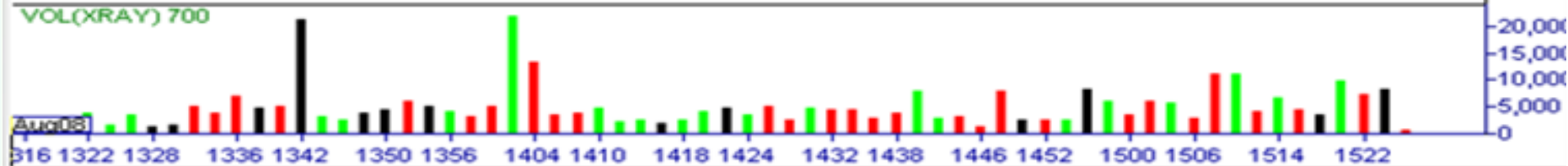

Resistência da 200ma



Resistência da 200ma



Charts Courtesy of iFund Traders Trader Pro®

A Poderosa Flat 200ma (plana)

MRVL 18.000 +0.000 -1.000x-1.000 -1 | VOL(MRVL) 46,177k | SMA(21,MRVL) 16.519 | SMA(200,MRVL) 18.298

Daily Day Chart Marvell Technology - MRVL 18.000 AvgVOL 13,435k | SMA(21,MRVL) 16.519 | SMA(200,MRVL) 18.298



Quanto mais plana a 200ma, mais poderosa.
 Observe também que quanto mais distante a ação estiver da 21ma,
 mais poderosa a 200ma

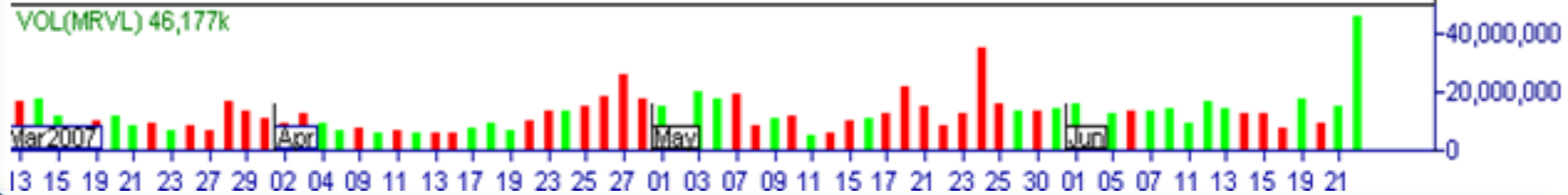

A Poderosa Flat 200MA (plana)



Uma flat (plana) 200-períodos MA frequentemente funciona como resistência importante. Observe como a ação começa a ignorar a 20-períodos MA em torno do meio do dia. O que você observa em torno de 3:30?

A Poderosa Flat 200MA (plana)



Uma flat (plana) 200-períodos MA acima frequentemente funciona como resistência importante. Observe como a 20ma começa a segurar os preços quando declinam. Isso é um aviso típico de que a resistência acima está enfraquecendo.



“Lei Velez de Mercado #3”

CAPÍTULO 8

Citação iFund Traders: “Todo mercado tem limites estatísticos. O trader que entende profundamente quando o mercado está estatisticamente nos limites do seu normal se tornará um mestre, e possivelmente até rico!”

- Oliver L. Velez

Lei Velez de Mercado #3

O Máximo de 3, 5, 8 Barras

*Durante ambientes de mercado **NORMAIS**, ações e outros itens negociáveis não podem se mover na mesma direção mais do que 5 a 8 barras em seguida; no entanto, ações tendem a ficar presas a ciclos de no máximo 3 a 8 barras 80% do tempo. 20% do tempo, uma ação pode se mover acima e abaixo dessa zona. Mas 5 barras é o número principal.*

Diferentes formas de comunicar a lei:

- 1) Após uma corrida de 3 a 5 barras (para cima ou para baixo) o mercado/ ação tende a reverter acentuadamente, criando uma boa oportunidade de trade. Frequentemente as ações podem cair na próxima zona de 3 a 5 barras.
- 2) Nem touros (bulls) nem ursos (bears) podem consistentemente vencer mais do que 5 batalhas (barras) em sequência. Depois de um forte rali de 3 a 5 barras, os ursos normalmente retomam o controle rapidamente. Após uma forte queda de 3 a 5 barras, os touros normalmente retomam o controle. Esses movimentos podem ir para a zona de 5 a 8 barras algumas vezes.
- 3) Por fim, essa lei pode ser dita dessa forma: “Após 3 a 5 barras verdes em sequência, os iFund Traders devem procurar tirar vantagem de uma série de barras vermelhas que estão chegando. Após 3 a 5 barras vermelhas em sequência, os iFund Traders devem procurar tirar vantagem de uma série de barras verdes que estão chegando.”

A Regra de Compra de 3 a 5 Barras

1) **Declínio de 3-5 Barras** – Ações em forte tendência de alta, assim como em tendências laterais claramente definidas, tendem a retornar depois de um declínio de 3 a 5 barras. Essa tendência frequentemente prepara boas oportunidades de trade.

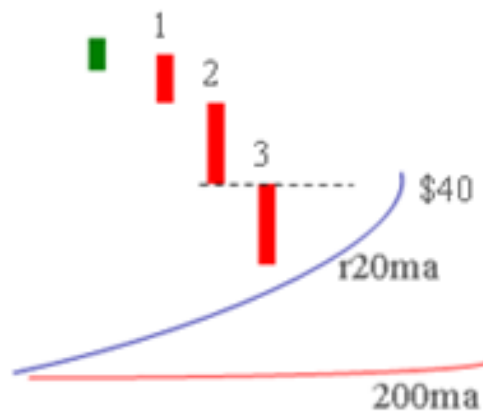

Queda de 3-Barras

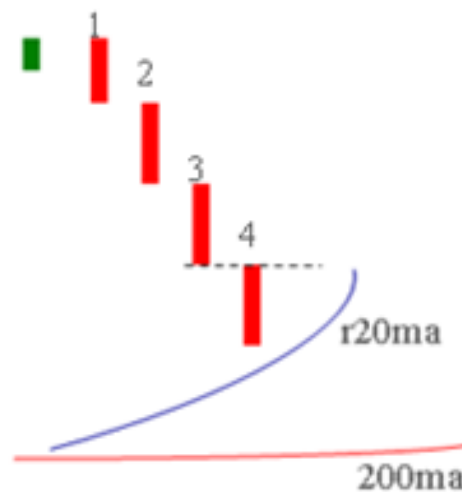

Queda de 4-Barras

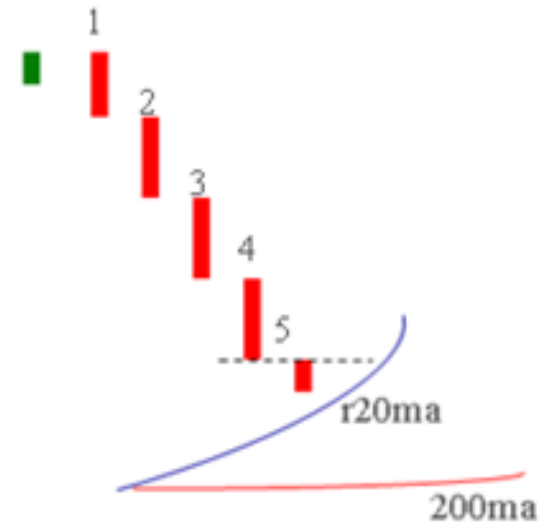

Queda de 5-Barras

Notas de Trading

Em cada cenário acima, os iFund Traders estariam procurando por um retorno operável para cima, uma vez que a máxima da barra anterior seja superada. Quanto de retorno depende da resposta a várias questões chave como: a) a queda de 3-5 barras está ocorrendo em uma tendência de alta, de baixa ou de lado; b) algum dos mais poderosos sinais de reversão está presente; c) quão longe está a próxima área de resistência; d) houve aumento de volume em direção ao final da queda; e) onde está a queda em relação a 20ma; e f) o potencial fundo do declínio atual ocorre próximo de um dos horários de reversão chave? As respostas a todas essas questões são cobertas em vários conceitos de trade ensinados nos próximos capítulos e nos nossos laboratórios de trade de 5-dias ao vivo.

A Regra de Compra de 3 a 5 Barras

1) **Declínio de 3-5 Barras** – Ações em forte tendência de alta, assim como em tendências laterais claramente definidas, tendem a retornar depois de um declínio de 3 a 5 barras. Essa tendência frequentemente prepara boas oportunidades de trade.

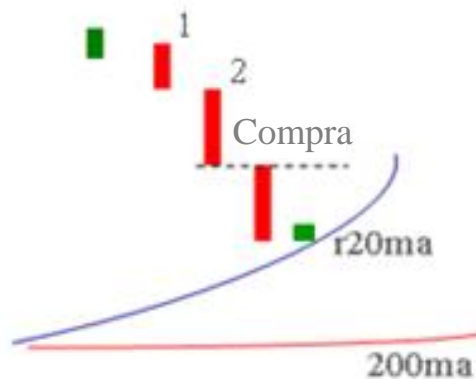

Queda de 3-Barras

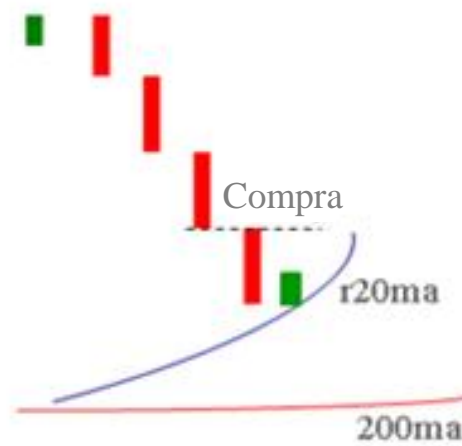

Queda de 4-Barras

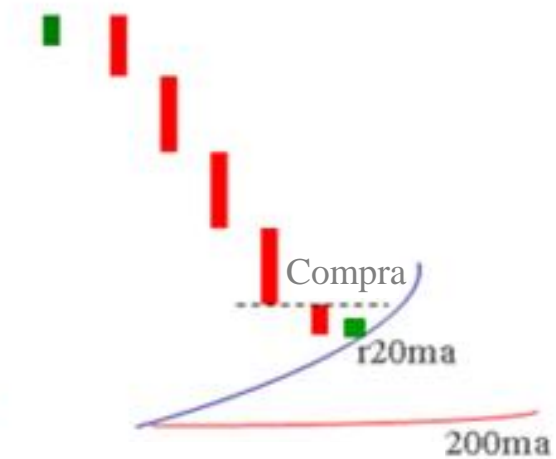

Queda de 5-Barras

Notas de Trading

Em cada cenário acima, os iFund Traders estariam procurando por um retorno operável para cima, uma vez que a máxima da barra anterior seja superada. Quanto de retorno depende da resposta a várias questões chave como: a) a queda de 3-5 barras está ocorrendo em uma tendência de alta, de baixa ou de lado; b) algum dos mais poderosos sinais de reversão está presente; c) quão longe está a próxima área de resistência; d) houve aumento de volume em direção ao final da queda; e) onde está a queda em relação a 20ma; e f) o potencial fundo do declínio atual ocorre próximo de um dos horários de reversão chave? As respostas a todas essas questões são cobertas em vários conceitos de trade ensinados nos próximos capítulos e nos nossos laboratórios de trade de 5-dias ao vivo.

A Regra de Compra de 3 a 5 Barras

1) **Declínio de 3-5 Barras** – Ações em forte tendência de alta, assim como em tendências laterais claramente definidas, tendem a retornar depois de um declínio de 3 a 5 barras. Essa tendência frequentemente prepara boas oportunidades de trade.

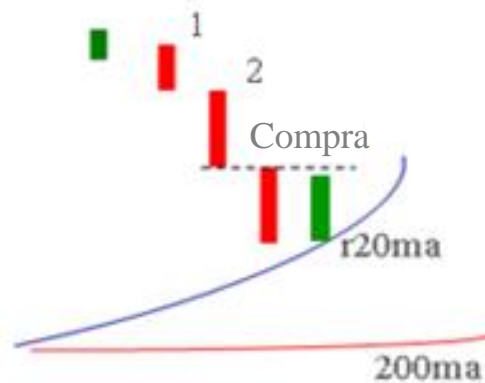

Queda de 3-Barras

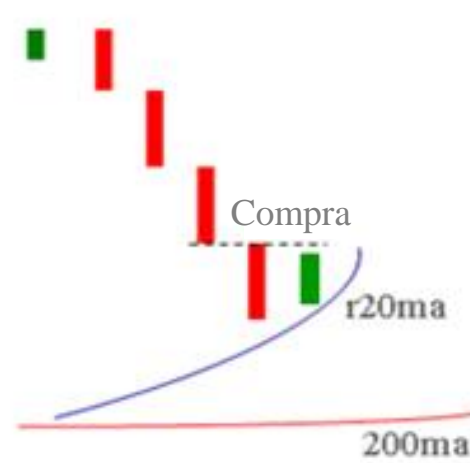

Queda de 4-Barras

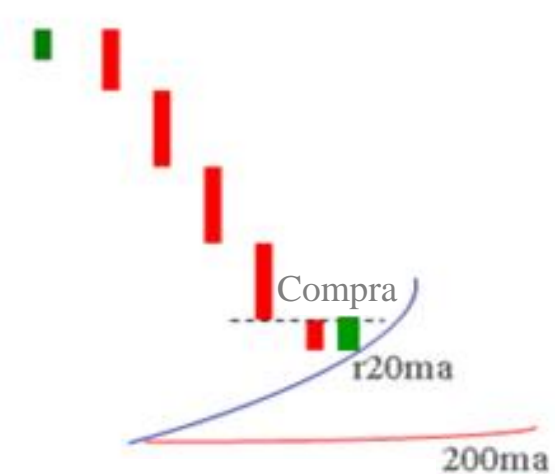

Queda de 5-Barras

Notas de Trading

Em cada cenário acima, os iFund Traders estariam procurando por um retorno operável para cima, uma vez que a máxima da barra anterior seja superada. Quanto de retorno depende da resposta a várias questões chave como: a) a queda de 3-5 barras está ocorrendo em uma tendência de alta, de baixa ou de lado; b) algum dos mais poderosos sinais de reversão está presente; c) quão longe está a próxima área de resistência; d) houve aumento de volume em direção ao final da queda; e) onde está a queda em relação a 20ma; e f) o potencial fundo do declínio atual ocorre próximo de um dos horários de reversão chave? As respostas a todas essas questões são cobertas em vários conceitos de trade ensinados nos próximos capítulos e nos nossos laboratórios de trade de 5-dias ao vivo.

A Regra de Compra de 3 a 5 Barras

1) **Declínio de 3-5 Barras** – Ações em forte tendência de alta, assim como em tendências laterais claramente definidas, tendem a retornar depois de um declínio de 3 a 5 barras. Essa tendência frequentemente prepara boas oportunidades de trade.

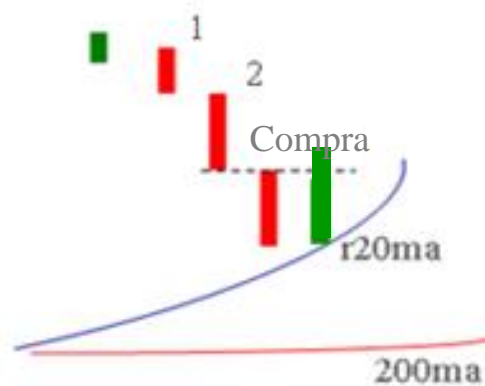

Queda de 3-Barras

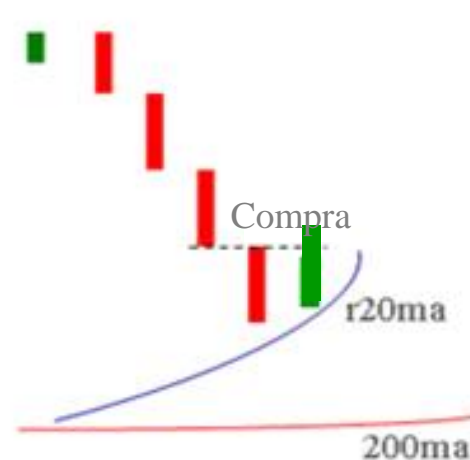

Queda de 4-Barras

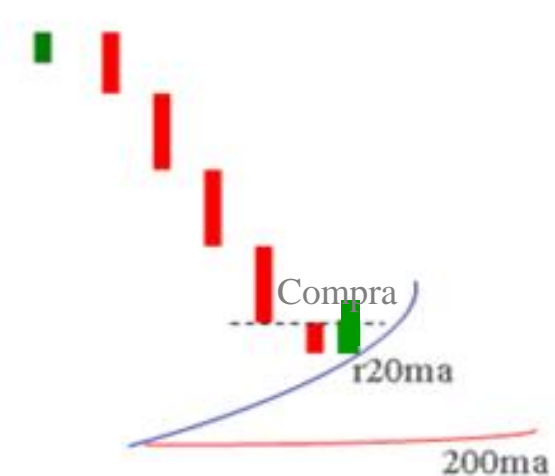

Queda de 5-Barras

Notas de Trading

Em cada cenário acima, os iFund Traders estariam procurando por um retorno operável para cima, uma vez que a máxima da barra anterior seja superada. Quanto de retorno depende da resposta a várias questões chave como: a) a queda de 3-5 barras está ocorrendo em uma tendência de alta, de baixa ou de lado; b) algum dos mais poderosos sinais de reversão está presente; c) quão longe está a próxima área de resistência; d) houve aumento de volume em direção ao final da queda; e) onde está a queda em relação a 20ma; e f) o potencial fundo do declínio atual ocorre próximo de um dos horários de reversão chave? As respostas a todas essas questões são cobertas em vários conceitos de trade ensinados nos próximos capítulos e nos nossos laboratórios de trade de 5-dias ao vivo.

O Retrato da Força



Para achar ações em movimento ao longo do dia, o iFund Trader primeiro procura por setores com o retrato da força, depois procuram nesses setores as principais ações com a mesma imagem.

A Regra de Venda de 3 a 5 Barras

1) **Rali de 3-5 Barras** – Ações em forte tendência de baixa, assim como em tendências laterais claramente definidas, tendem a recuar depois de uma subida de 3 a 5 barras. Essa tendência frequentemente prepara boas oportunidades de trade.

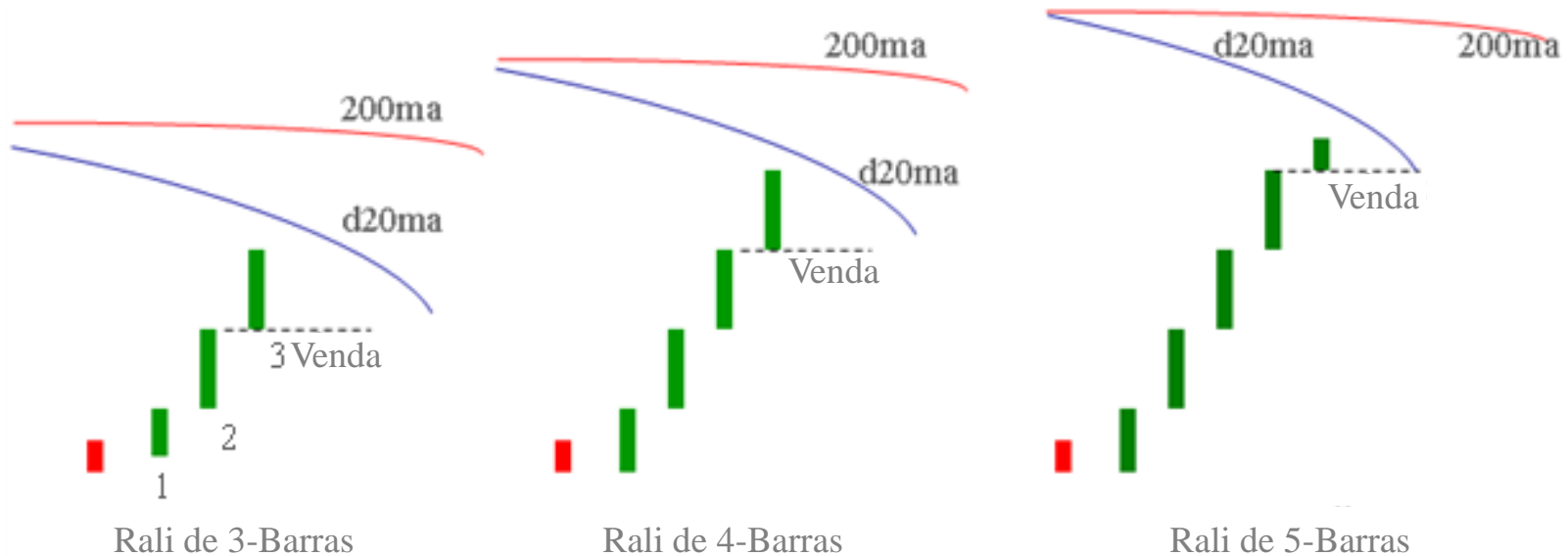

Notas de Trading

Em cada cenário acima, os iFund Traders estariam procurando por um retorno operável para baixo, uma vez que a mínima da barra anterior seja superada. Quanto de retorno depende da resposta a várias questões chave como: a) o rali de 3-5 barras está ocorrendo em uma tendência de alta, de baixa ou de lado; b) algum dos mais poderosos sinais de reversão está presente; c) quão longe está a próxima área de suporte; d) houve aumento de volume em direção ao final do rali; e) onde está o rali em relação a 20ma; e f) o potencial topo do rali atual ocorre próximo de um dos horários de reversão chave? As respostas a todas essas questões são cobertas em vários conceitos de trade ensinados nos próximos capítulos e nos nossos laboratórios de trade de 5-dias ao vivo.

A Regra de Venda de 3 a 5 Barras

1) **Rali de 3-5 Barras** – Ações em forte tendência de baixa, assim como em tendências laterais claramente definidas, tendem a recuar depois de uma subida de 3 a 5 barras. Essa tendência frequentemente prepara boas oportunidades de trade.



Notas de Trading

Em cada cenário acima, os iFund Traders estariam procurando por um retorno operável para baixo, uma vez que a mínima da barra anterior seja superada. Quanto de retorno depende da resposta a várias questões chave como: a) o rali de 3-5 barras está ocorrendo em uma tendência de alta, de baixa ou de lado; b) algum dos mais poderosos sinais de reversão está presente; c) quão longe está a próxima área de suporte; d) houve aumento de volume em direção ao final do rali; e) onde está o rali em relação a 20ma; e f) o potencial topo do rali atual ocorre próximo de um dos horários de reversão chave? As respostas a todas essas questões são cobertas em vários conceitos de trade ensinados nos próximos capítulos e nos nossos laboratórios de trade de 5-dias ao vivo.

A Regra de Venda de 3 a 5 Barras

1) **Rali de 3-5 Barras** – Ações em forte tendência de baixa, assim como em tendências laterais claramente definidas, tendem a recuar depois de uma subida de 3 a 5 barras. Essa tendência frequentemente prepara boas oportunidades de trade.

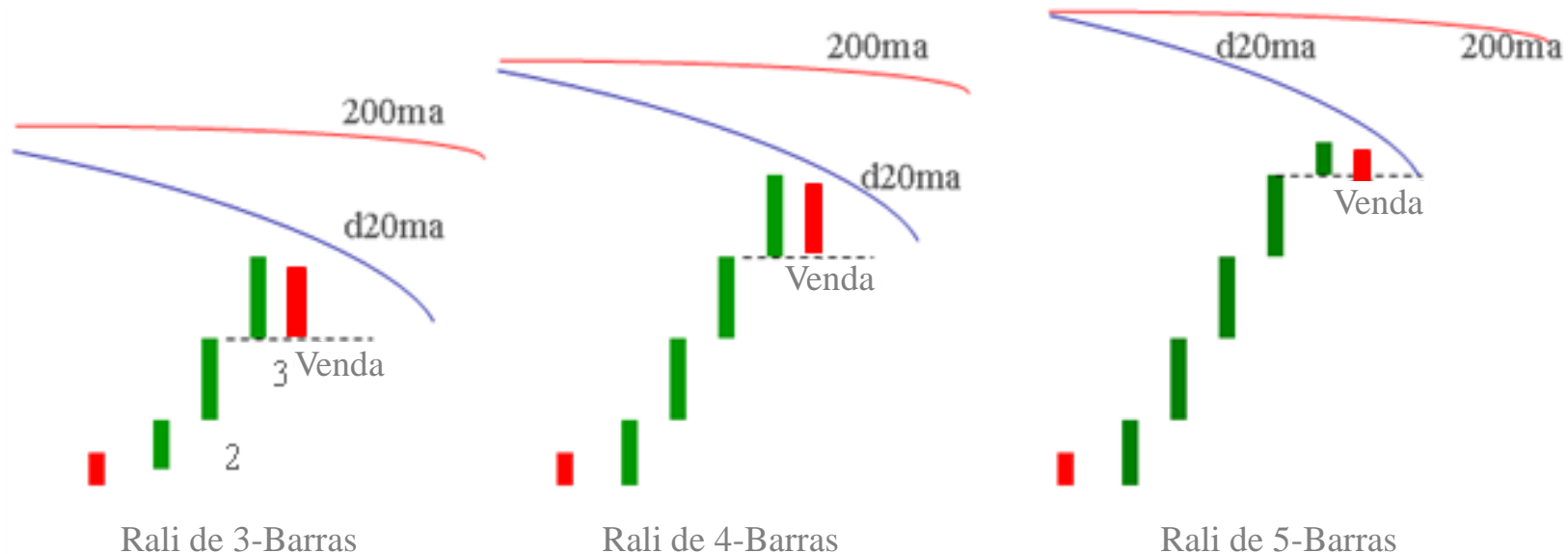

Notas de Trading

Em cada cenário acima, os iFund Traders estariam procurando por um retorno operável para baixo, uma vez que a mínima da barra anterior seja superada. Quanto de retorno depende da resposta a várias questões chave como: a) o rali de 3-5 barras está ocorrendo em uma tendência de alta, de baixa ou de lado; b) algum dos mais poderosos sinais de reversão está presente; c) quão longe está a próxima área de suporte; d) houve aumento de volume em direção ao final do rali; e) onde está o rali em relação a 20ma; e f) o potencial topo do rali atual ocorre próximo de um dos horários de reversão chave? As respostas a todas essas questões são cobertas em vários conceitos de trade ensinados nos próximos capítulos e nos nossos laboratórios de trade de 5-dias ao vivo.

A Regra de Venda de 3 a 5 Barras

1) **Rali de 3-5 Barras** – Ações em forte tendência de baixa, assim como em tendências laterais claramente definidas, tendem a recuar depois de uma subida de 3 a 5 barras. Essa tendência frequentemente prepara boas oportunidades de trade.



Notas de Trading

Em cada cenário acima, os iFund Traders estariam procurando por um retorno operável para baixo, uma vez que a mínima da barra anterior seja superada. Quanto de retorno depende da resposta a várias questões chave como: a) o rali de 3-5 barras está ocorrendo em uma tendência de alta, de baixa ou de lado; b) algum dos mais poderosos sinais de reversão está presente; c) quão longe está a próxima área de suporte; d) houve aumento de volume em direção ao final do rali; e) onde está o rali em relação a 20ma; e f) o potencial topo do rali atual ocorre próximo de um dos horários de reversão chave? As respostas a todas essas questões são cobertas em vários conceitos de trade ensinados nos próximos capítulos e nos nossos laboratórios de trade de 5-dias ao vivo.

Regra de Venda de 3 a 5 Barras

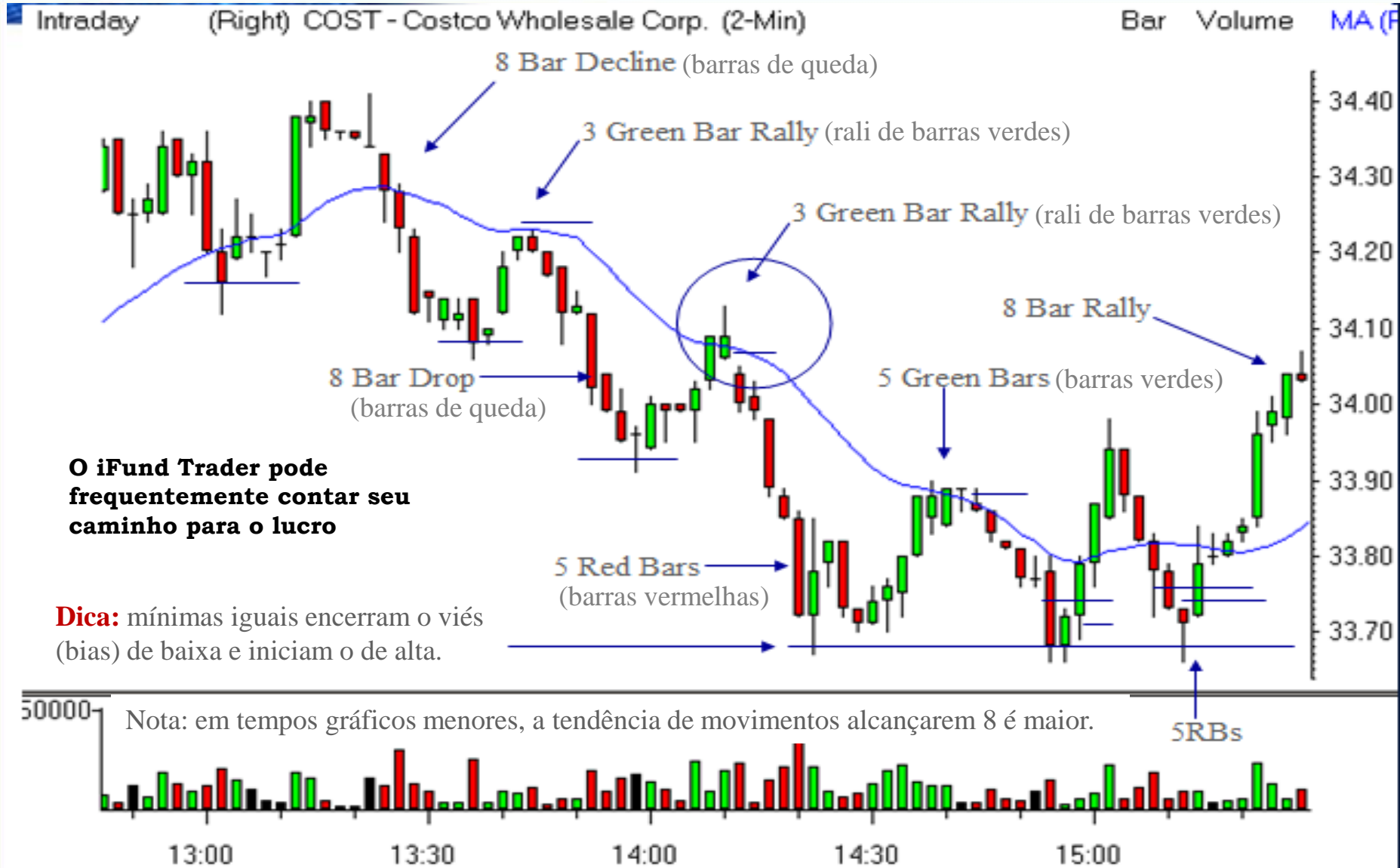

O iFund Trader pode frequentemente contar seu caminho para o lucro

Dica: mínimas iguais encerram o viés (bias) de baixa e iniciam o de alta.

Nota: em tempos gráficos menores, a tendência de movimentos alcançarem 8 é maior.



“Lei Velez de Mercado #4”

CAPÍTULO 9

Citação: “Falhas de mercado tendem a causar grandes problemas para muitos traders normais, mas podem servir como importantes oportunidades de fazer dinheiro para iFund Traders bem treinados! Em outras palavras, estamos sempre preparados para lucrar nas falhas do mercado em fazer algo altamente esperado.”

- Oliver L. Velez

A Lei da Falha de Nova Mínima/ Máxima

“Se uma ação falha em fazer uma nova mínima, após ter feito 3 ou mais mínimas mais baixas, ela fará uma nova máxima. Inversamente, se uma ação falha em fazer uma nova máxima, após ter feito 3 ou mais máximas mais altas, ela fará uma nova mínima no próximo movimento.”

Diferentes formas de comunicar a lei:

- 1) A primeira tentativa de fazer uma nova mínima que falhar em uma tendência de baixa bem estabelecida é o primeiro sinal de que o equilíbrio de poder mudou dos vendedores para os compradores. A tendência deve mudar e a primeira mínima da nova tendência foi identificada.
- 2) A primeira tentativa de fazer uma nova máxima que falhar em uma tendência de alta bem estabelecida é o primeiro sinal de que o equilíbrio de poder mudou dos compradores para os vendedores. A tendência deve mudar e a primeira máxima da nova tendência foi identificada.
- 3) A primeira tentativa de fazer uma nova máxima ou mínima em uma tendência bem estabelecida é o primeiro sinal de que a espinha da tendência existente foi quebrada e o lado oposto está pronto para retomar o controle.

O Swing de Fibonacci

(balanço)

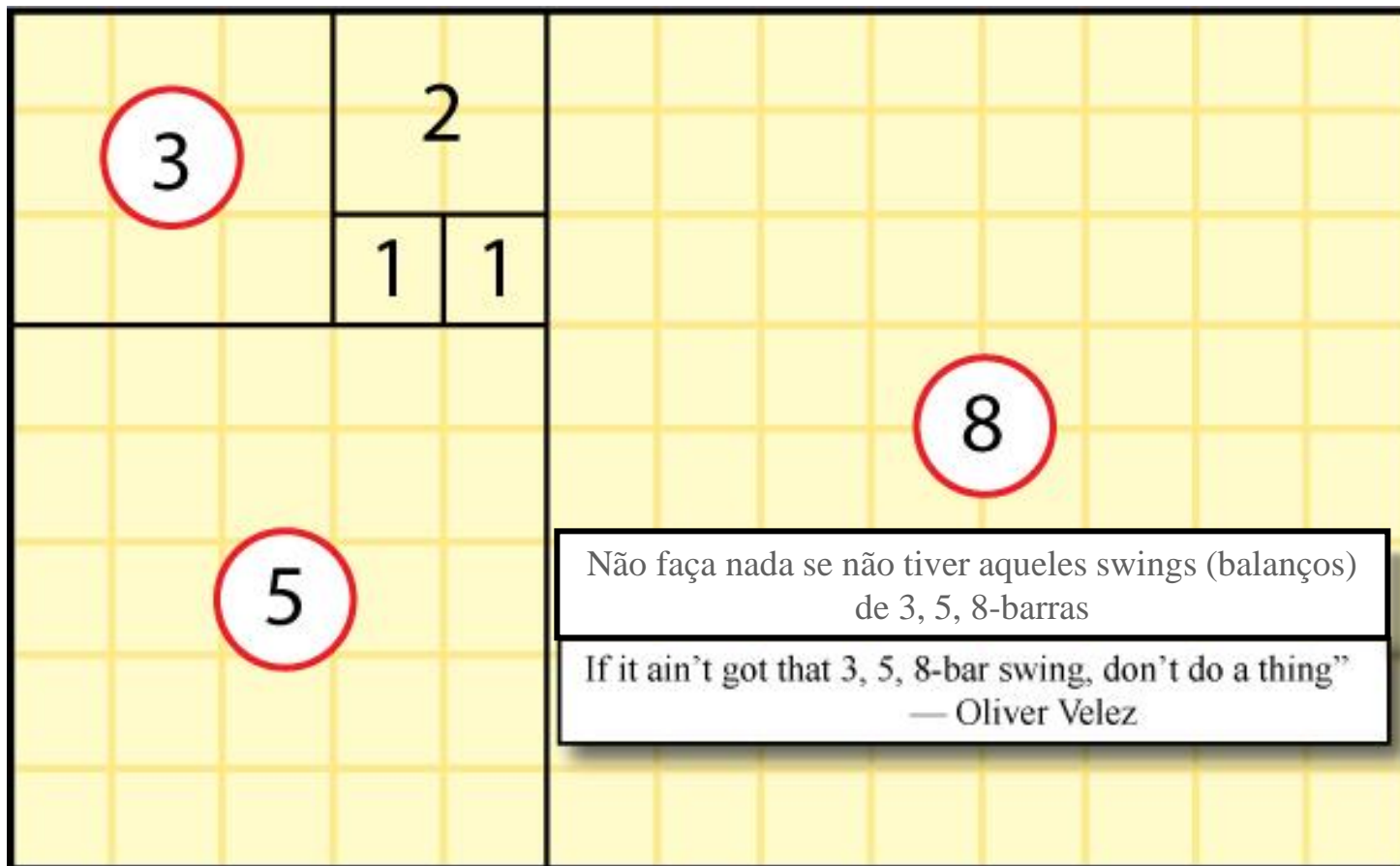

Suas ações são operáveis quando começam ciclos com swings (oscilações) de 3, 5 e 8-barras. Se sua ação não tiver gerando pelo menos 3 barras da mesma cor, deve ser abandonada. Ciclos de 1 a 2 barras são mercados “sem continuidade” que geram um monte de vai vem e trades perdedores. **Dica:** A primeira vez que sua ação produzir um rali ou queda de 3-barras da mesma cor, deve passar a fazer parte da sua lista de foco.



“iFund Traders”
Os Três Principais Métodos
de Trailing Stop

CAPÍTULO 10

“A ideia é sair rápido quando um trade vai contra você.”
- Jesse Livermore

Método 1 iFund Traders de Trailing Stop

Método iFundTraders de Stop Barra a Barra – Esse método de stop é o mais praticado por nossos traders, pois permite aproveitar rápidos, ininterruptos períodos de momentum, sem arriscar muito em devolver os lucros. No entanto, se esse método for iniciado muito rapidamente, a chance de um stop prematuro são maiores. Se entrar muito tarde, as chances de perder seus lucros arduamente conquistados aumentam.



Figura 1

Método de Trailing Stop Barra a Barra

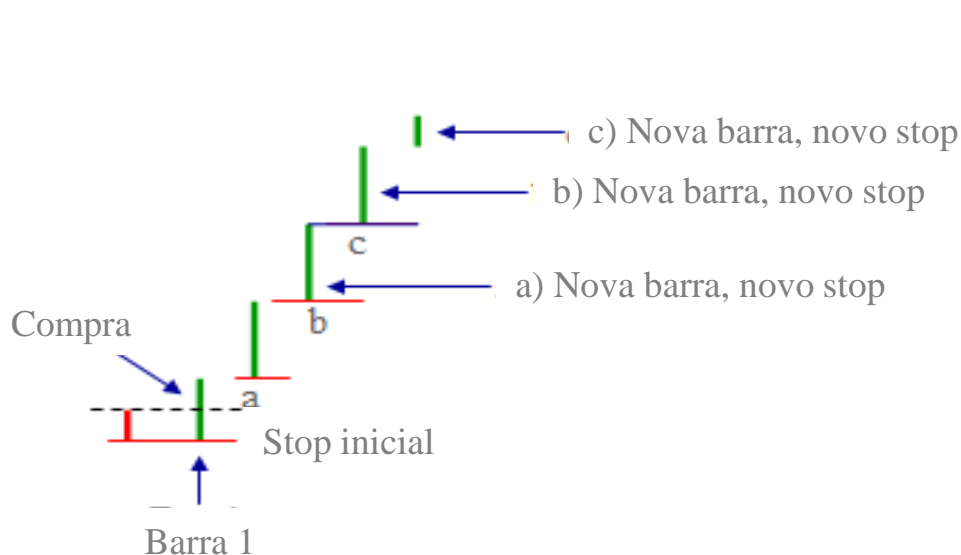

Figura 2

Uma vez que o iFund Trader entrou na sua compra e colocou seu stop inicial, é um cenário de vai ou racha, significando que o trader alcançará seu target planejado ou sairá no seu stop inicial. Quando duas barras subirem (incluindo a barra de entrada se fechar acima do preço de entrada), o trader pode dar partida no modo “TRAILING STOP”. Nele, o trader mantém um stop mental \$0.01 abaixo da mínima da barra anterior todo o tempo. Quando uma nova barra começar, o TRAILING STOP é movido para cima, sempre ficando apenas uma barra atrás da barra que estiver aberta. O mesmo se aplica no inverso, como evidenciado na Figura 2.

Trailing Stop Barra a Barra

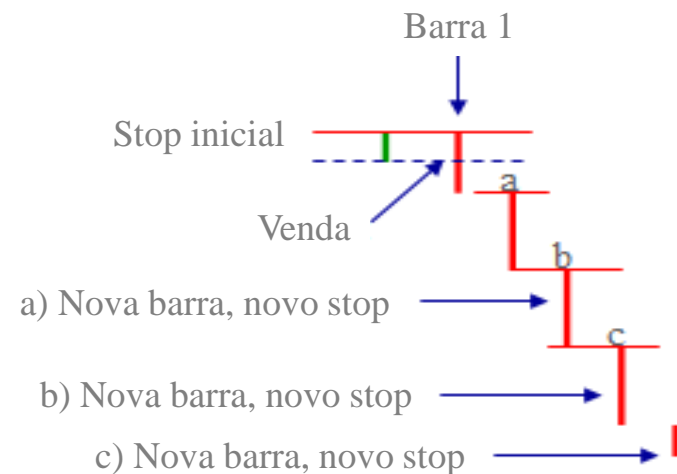

Trailing Stop Barra a Barra



Método 2 iFund Traders de Trailing Stop

2) **Método iFundTraders de Stop por Momentum da 8ma** – Este é de longe o método de TRAILING STOP mais dinâmico que usamos, mas requer nervos de aço para ser posto em prática. Representa um dos meus favoritos pessoais devido a sua habilidade superior em manter o trader em um trade durante a parte do movimento mais agradável (mais forte). O ruído da barra a barra é eliminado, permitindo ao trader focar no que conta, a força da tendência. O que deve ser mantido em mente é que quando a ação não está em tendência, esse método de stop sofrerá “vai e vem” frequente. Mas, com timing adequado, ele (assim como seu irmão maior, o método de trailing stop pela 20ma) é incomparável em “ordenhar” (“milking”) a melhor parte do movimento de uma ação. *Nota: Nós permitimos que iFund Traders usem esse método de stop logo nos estágios iniciais de seu trading.*

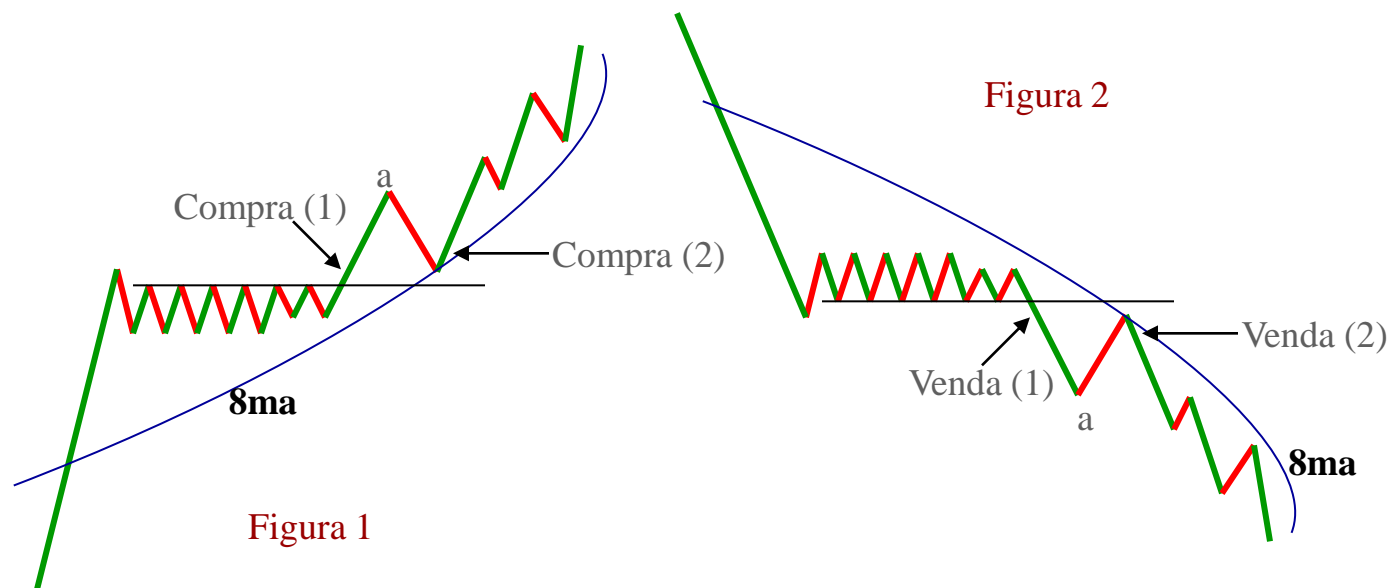

Na Figura 1 acima, o iFund Trader deve simplesmente comprar no ponto 1, e vender na subida inicial, antecipando uma correção (pullback) antes da perna secundária. No ponto de compra 2, o iFund Trader pode tentar e manter a ação enquanto ela permanecer acima da r8ma. Essencialmente, nesse ponto, a 8ma pode se tornar o iFund Traders TRAILING STOP. Tudo deve ser feito em reverso na Figura 2. Esse método aplicado aos gráficos de 1- 2- e 5-minutos funciona extremamente bem.

2 min Bar Chart Cisco Systems Inc - CSCO 23.960 AvgVOL 57,910k SMA(20,CSCO) 23.673 SMA(8,CSCO) 23.894 SMA(200,CSCO) 23.334

Dica iFund Traders

A 8ma é milagrosa em conter os movimentos mais poderosos que uma ação pode fazer. Os traders que aprendem a acreditar nela certamente crescerão como traders altamente lucrativos. Uma vez que você tenha um novo teste bem sucedido da 8ma, sua premissa deve ser que você montou numa corrida de touros na 8ma.

- 1) Bull 180 (Touro 180)
- 2) Red Bar Ignored
- 3) 33% Breakout Play (Rompimento de 33%)

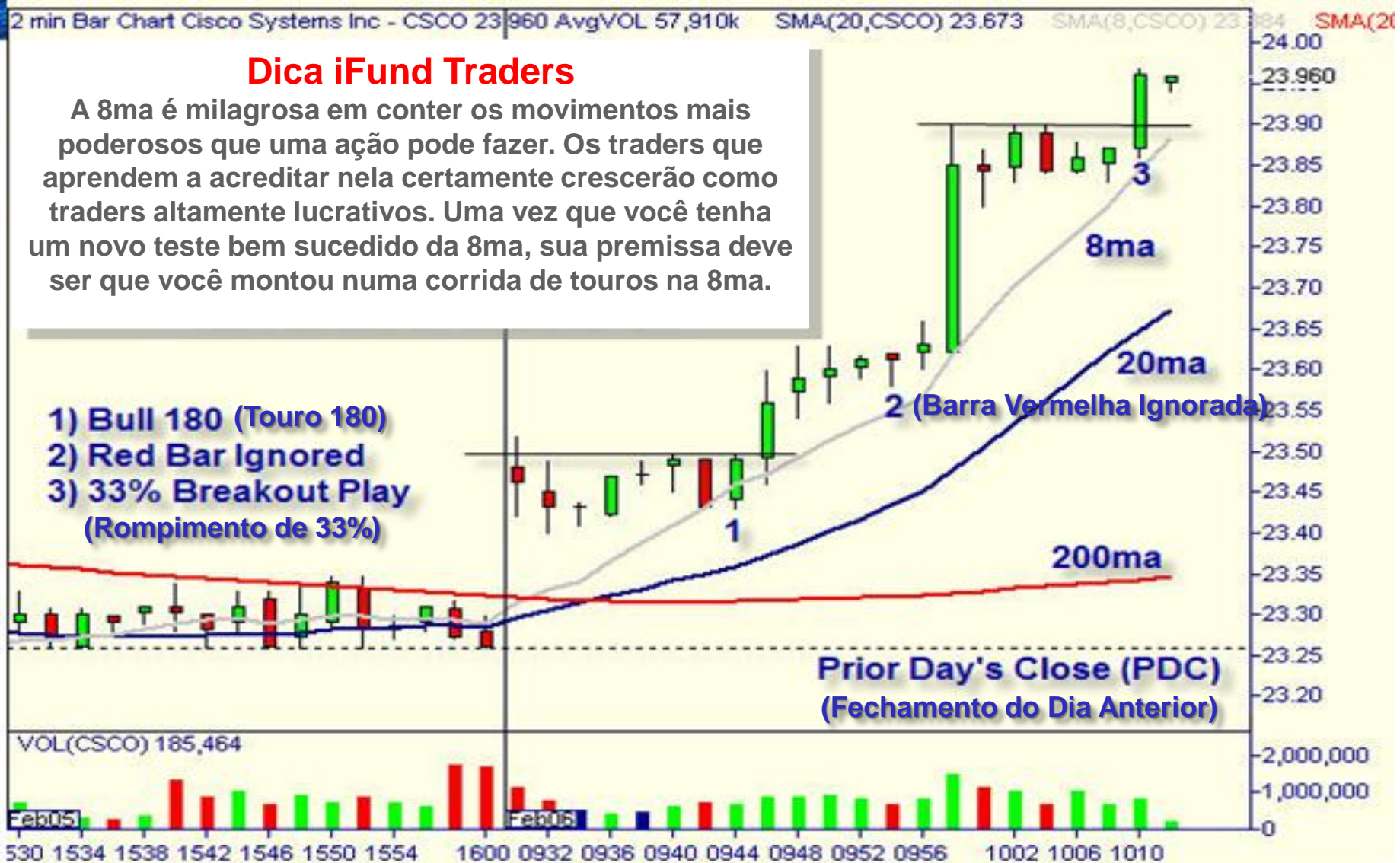

O Poder dos Touros da 8ma

COST -62.890 +1.270 62.880x6 VOL(COST) 7,420 SMA(20,COST) 62.564 SMA(8,COST) 62.848
 2 min Bar Chart Costco Wholesale Corp - COST 62.890 AvgVOL 4,413k SMA(20,COST) 62.564 SMA(8,COST) 63.0548

Círculos mostram oportunidades de compra definidas nesse curso. Retorne no futuro para identificar cada uma.

- 1 _____
- 2 _____
- 3 _____



Dica: iFund Traders adicionam em trades vencedores comprando cada tática de compra da iFund Trader.

2 min Bar Chart Cisco Systems Inc - CSCO 23.960 AvgVOL 57,910k SMA(20,CSCO) 23.673 SMA(8,CSCO) 23.894 SMA(200,CSCO) 23.334

Dica iFund Traders

A 8ma é milagrosa em conter os movimentos mais poderosos que uma ação pode fazer. Os traders que aprendem a acreditar nela certamente crescerão como traders altamente lucrativos. Uma vez que você tenha um novo teste bem sucedido da 8ma, sua premissa deve ser que você montou numa corrida de touros na 8ma.

- 1) Bull 180 (Touro 180)
- 2) Red Bar Ignored
- 3) 33% Breakout Play (Rompimento de 33%)

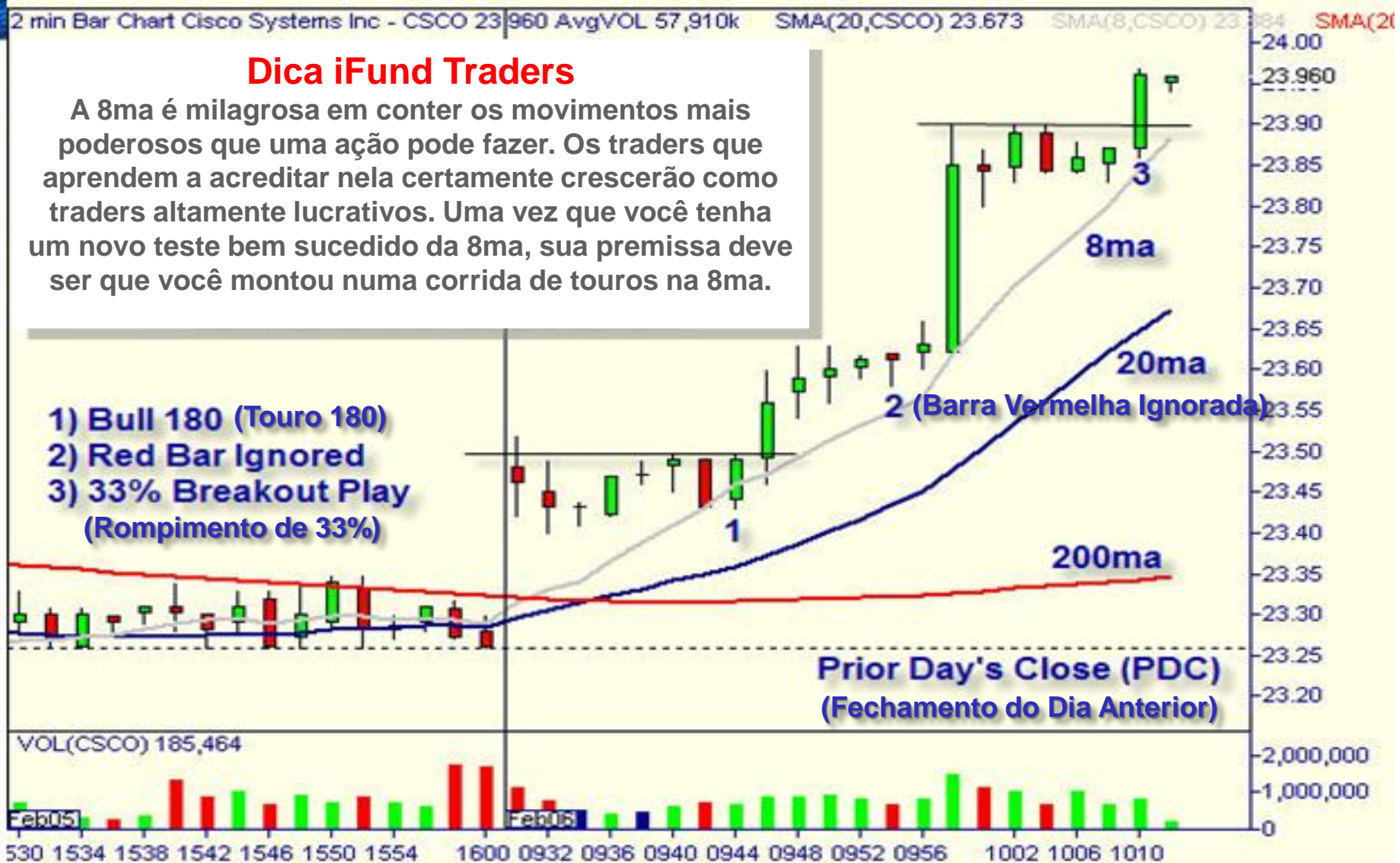

Pegando o Trem das 8

1 min Bar Chart VeriSign Inc - VRSN 35.220 AvgVOL 4,376k SMA(6,VRSN) 35.171 SMA(20,VRSN) 35.093

Nota de Trading:

Não há nada mais elegante que uma corrida da 8ma!
Basta uma dessas por dia para fazer uma pequena fortuna no mercado.



A Corrida de Ursos na 8ma



Trailing Stop da 8ma

HOKU 10.930 +2.190 1 | VOL(HOKU) 521,048 | SMA(8,HOKU) 10.687 | SMA(34,HOKU) 9.919

5 min Bar Chart Hoku Scientific Inc - HOKU 10.930 AVOL 1,183k SMA(8,HOKU) 10.687

Círculos mostram entradas bem definidas para o iFund Trader treinado.

Note quão efetivamente a 8ma mantém o trader na ação durante a parte mais forte do movimento.



O Novo Teste da 8ma

1 min Bar Chart Cisco Systems Inc - CSCO 23.950 AvgVOL 57,910k SMA(8,CSCO) 23.880 SMA(20,CSCO) 23.786 SMA(200,CSCO) 23.300

Dica iFund Traders:

Após o primeiro teste bem sucedido de uma média móvel dos iFund Traders, sempre assuma que outra ocorrerá. O círculo mostra o novo teste bem sucedido da 8ma.

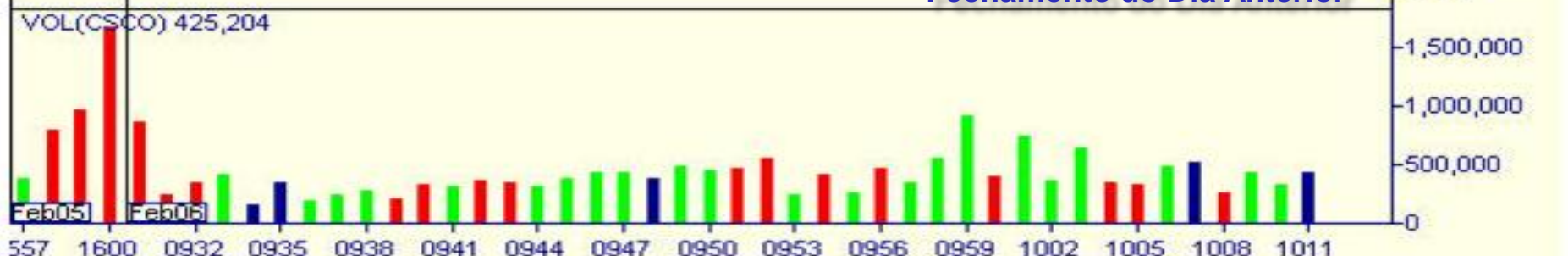

Método 3 iFund Traders de Trailing Stop

3) **Método iFundTraders de TRAILING STOP da 20ma** – Este é de longe o método de TRAILING STOP mais básico que usamos, e o mais fácil de ser posto em prática. Em vários aspectos, é o melhor método de todos, já que força o trader a focar na tendência, ao invés do ruído barra a barra, que pode ser bem confuso em alguns momentos. No entanto, sua natureza superior só funciona em ações e mercados com tendência e perde todo seu brilho quando a ação ou mercado não está com tendência. Mas, com timing adequado, ele é incomparável em “ordenhar” (“milking”) do movimento de uma ação tudo que vale.

Nota: Nós SOMENTE permitimos que iFund Traders usem esse método APÓS se graduarem para o nível 4.

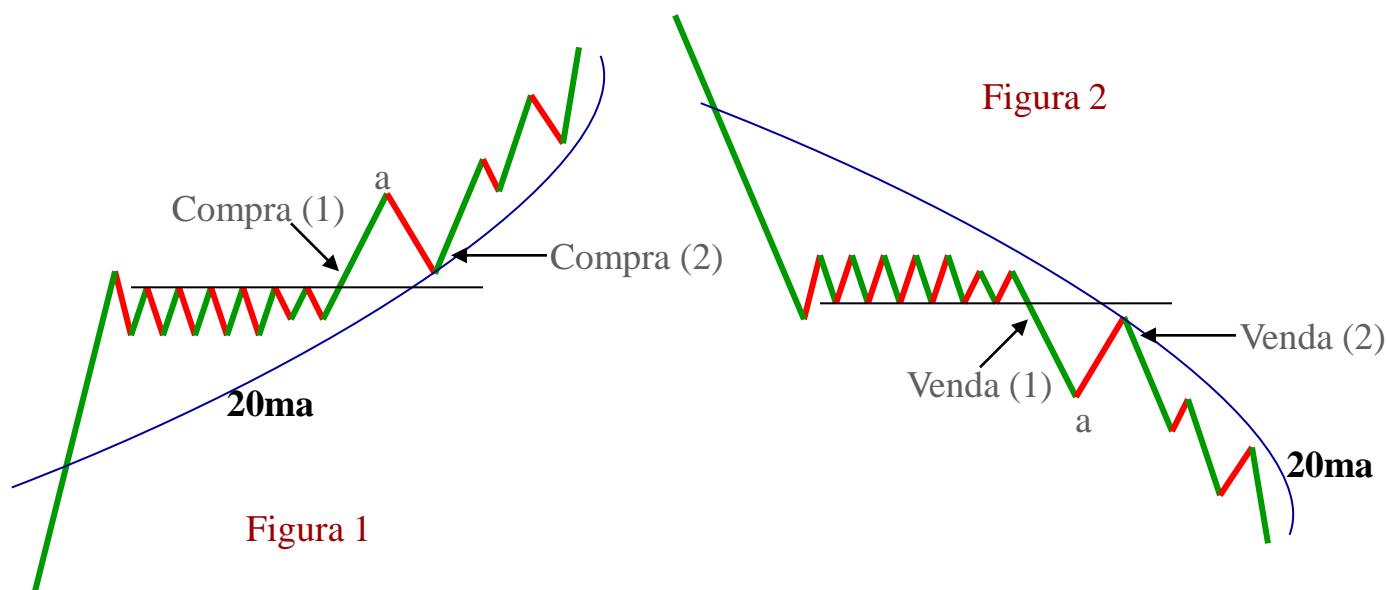

Na Figura 1 acima, o iFund Trader deve simplesmente comprar no ponto 1, e vender na subida inicial, antecipando uma correção (pullback) antes da perna secundária. No ponto de compra 2, o iFund Trader pode tentar e manter a ação enquanto ela permanecer acima da r20ma. Essencialmente, nesse ponto, a 20ma pode se tornar o iFund Traders TRAILING STOP. Tudo deve ser feito em reverso na Figura 2. Esse método aplicado aos gráficos de 2- e 5-minutos funciona extremamente bem.

O Trailing Stop da 20ma

- Uma vez que a 20ma comece a segurar a queda dos preços, o iFund Trader compra com confiança os próximos testes.

A 20ma funciona como trailing stop para aqueles que não se incomodam com os swings maiores.

Círculos mostram oportunidades de trade.



O Trailing Stop da 20ma





As Três Tendências de Mercado da “iFund Traders”

CAPÍTULO 11

“Você pode vencer uma corrida de cavalo, mas não pode vencer todas as corridas.”
- Desconhecido

1) **A Tendência de Alta (Up Trend)** – A tendência de alta, de longe a mais popular, é normalmente definida como uma série de máximas e mínimas mais altas. Nossa definição é um pouco mais complexa. Além de máximas e mínimas mais altas, queremos que uma tendência de alta tenha uma 20ma subindo suavemente acima da 200ma.

1) Tendência de alta (Uptrend)



Dica: Em tendências de alta, iFund Traders compram quedas em direção a 20ma, compram rompimentos que saem da 20ma e vendem corridas climáticas muito afastadas da 20ma.

2) **A Tendência de Baixa (Down Trend)** – A tendência de baixa, de longe a mais temida de todas, é normalmente definida como uma série de máximas e mínimas mais baixas. Nossa definição é um pouco mais complexa. Além de máximas e mínimas mais baixas, queremos que uma tendência de baixa tenha uma 20ma descendo suavemente abaixo da 200ma.

2) Tendência de baixa (Downtrend)



Dica: Em tendências de baixa, iFund Traders vendem ralis em direção a 20ma, vendem rompimentos que caem da 20ma e compram declínios climáticos muito afastados da 20ma.

3) **A Tendência de Lado (Sideways)** – A tendência de lado, de longe a mais frustrante, é normalmente definida como uma série de máximas e mínimas relativamente iguais. Esse estágio pode ser amplo, normalmente quando formado após um avanço, ou pode ser pequeno e apertado, normalmente quando é apenas uma pausa ou após uma queda brusca.

3) Tendência de lado (Sideways Trend)



Dica: Em tendências de lado, iFund Traders compram/oferecem compras (bid) nas quedas e vendem/oferecem vendas (offer) nos ralis.

1) **A Tendência de Alta Regular (Regular Up Trend)** – Essa tendência de alta, definida como uma ação subindo acima de uma 20ma que sobe suavemente, é a tendência pão com manteiga dos iFund Traders. Essa tendência será operada mais do que outras.

1) Tendência de Alta Regular (Reg. Up trend)



Dica: Em tendências de alta regulares, iFund Traders compram quedas em direção a 20ma, compram rompimentos que saem da 20ma e vendem corridas climáticas muito afastadas da 20ma.

2) **A Tendência de Alta Poderosa (Power Uptrend)** – Essa tendência de alta, definida como uma ação subindo acima de uma 20ma que sobe e que também está acima da 200ma, é um passo acima da tendência de alta regular. Uma 200ma acima representa nuvens no céu, de alguma forma. Quando a 200ma está abaixo da atividade, é tipicamente uma velejada mais limpa para a ação.

2) Tendência de Alta Poderosa (Power Uptrend)



Dica: Em tendências de alta poderosas, quedas não preocupam e podem ser utilizadas para acumular posições maiores.

3) **A Super Tendência de Alta (Super Uptrend)** – A super tendência de alta, definida como uma ação subindo acima da 8ma subindo, e que também está acima da 20ma subindo, é a mais poderosa que existe. Seu surgimento significa poder de compra puro inalterado, do tipo que se pode confiar totalmente. Não se pode ter nada melhor que isso!

3) Super Tendência de Alta (Super Uptrend)

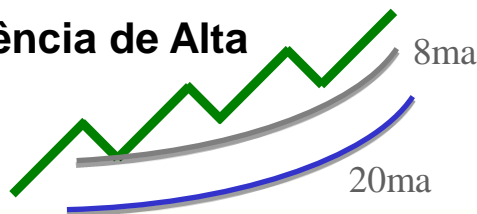

Dica: Em super tendências de alta, comprar em qualquer lugar e a qualquer momento durante a tendência funciona maravilhosamente bem.

1) **A Tendência de Baixa Regular (Regular Down Trend)** – Essa tendência de baixa, definida como uma ação caindo abaixo de uma 20ma que cai suavemente, é a tendência de baixa pão com manteiga dos iFund Traders. Essa tendência será operada na venda mais do que outras.

1) Tendência de Baixa Regular (Reg. Downtrend)



Dica: Em tendências de baixa regulares, iFund Traders vendem ralis em direção a 20ma, vendem rompimentos que caem da 20ma e compram corridas climáticas muito afastadas abaixo da 20ma.

2) **A Tendência de Baixa Poderosa (Power Downtrend)** – Essa tendência de baixa, definida como uma ação caindo abaixo de uma 20ma que cai e que também está abaixo da 200ma, é um passo acima da tendência de baixa regular. Uma 200ma abaixo da ação representa um piso de suporte. Quando a 200ma está acima da atividade, a ação está tipicamente livre para cair.

2) Tendência de Baixa Poderosa (Power Downtrend)

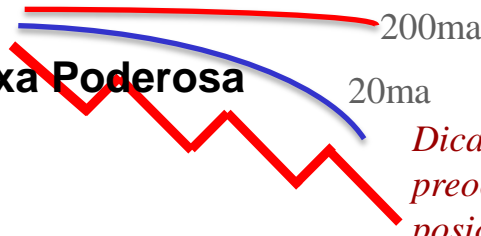

Dica: Em tendências de baixa poderosas, ralis não preocupam e podem ser utilizados para acumular posições vendidas (short) maiores.

3) **A Super Tendência de Baixa (Super Downtrend)** – A super tendência de baixa, definida como uma ação caindo abaixo da 8ma caindo, e que também está abaixo da 20ma caindo, é a mais poderosa que existe. Seu surgimento significa poder de venda puro inalterado, do tipo que se pode confiar totalmente. Não se pode ter nada melhor que isso para os ursos!

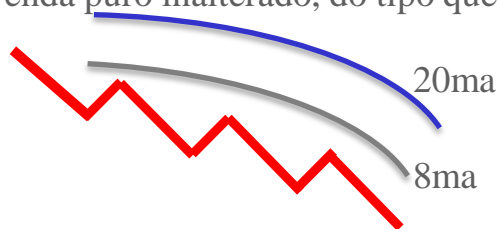

Dica: Em super tendências de baixa, vender em qualquer lugar e a qualquer momento durante a tendência funciona maravilhosamente bem.

iFund Traders

Super Tendência de Alta



Tendência de Alta de 15-Minutos

Intraday (Right) F - FORD MKR CO DEL COM PAK \$0.01 (15-MIN) Bar Volume MA20 MA30
1/17 1/18 1/19

Tendência de Alta Definida

Ação subindo acima da

20ma subindo

20ma subindo acima da 200ma



Quando ações estão em tendências de alta forte no gráfico de 15-minutos, comprar quedas e rompimentos para cima nos gráficos de 2 e 5-minutos tem chances melhores de funcionar.



Quando ações estão em tendências de baixa forte no gráfico de 15-minutos, vender ralis e rompimentos para baixo nos gráficos de 2 e 5-minutos tem chances melhores de funcionar.

Tendência de Alta de 5-Minutos

Se tendência de alta iFund Trader

- 1 – Ação subindo acima da
- 2 – 20ma subindo (r20ma)
- 3 – r20ma acima da 200 ma

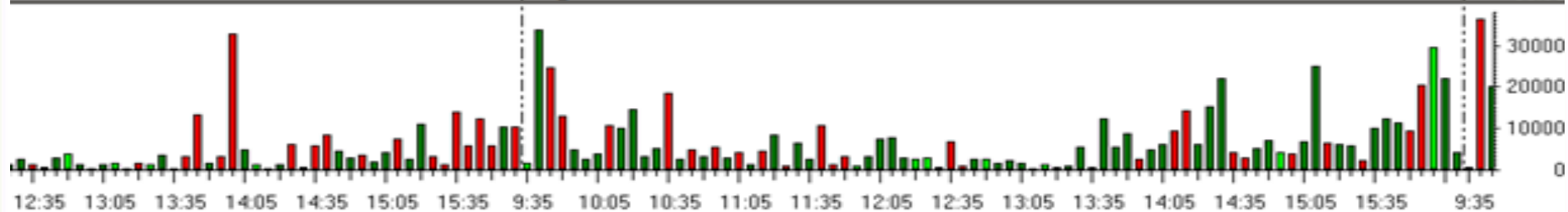

Tendência de Baixa de 5-Min



VBSs

Círculos mostram oportunidades para iFund Traders

- 1- BDP
- 2- VSS
- 3- VSS
- 4- NGB

Queda Climática encerra/ desacelera o jogo →

Aumento de volume →

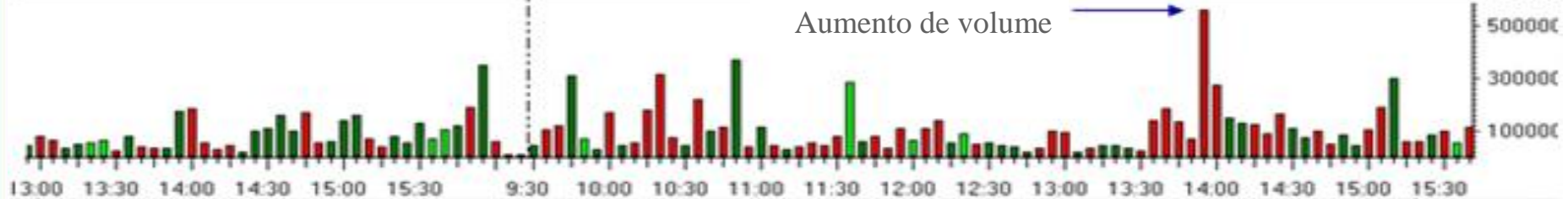

Tendência de Alta de 2-min

*Dica: 20ma subindo acima da 200ma =
Comprar quedas e rompimentos para cima próximos da 20ma.*

**Retorne depois do curso para dar o nome desses trades de
iFund Traders**

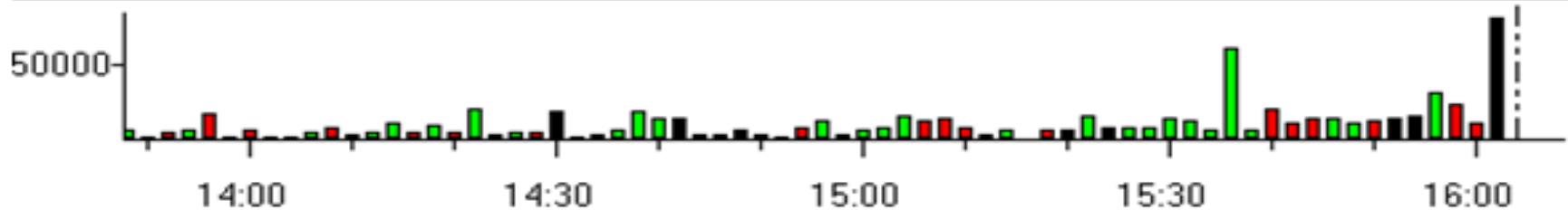

Tendência de Baixa de 2-min



Nós já vimos esse gráfico várias vezes, mas ele comunica tanto o que é ensinado aos iFund Traders que você o verá várias outras vezes.

Retorne depois do curso para dar o nome desses setups (eventos) dos iFund Traders.

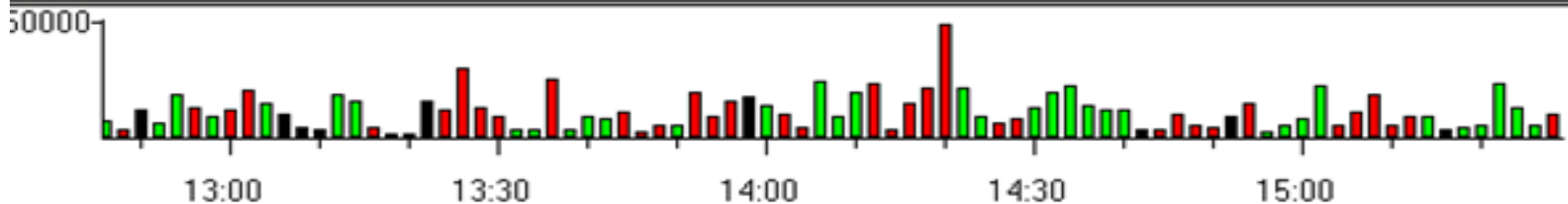

Chart Courtesy of Realtick®

Chart Courtesy of Realtick®

Tendência de Lado de 5-Minutos

A 20ma diz tudo. A 20ma que fica plana por um longo período tende a levar a uma reversão da tendência anterior. Nesse caso, a tendência anterior era de baixa. A 20ma plana (flat) está nos dizendo agora que a próxima tendência deve ser de alta.



Uma vez que a 20ma fique plana (flat) e se mistura com o preço, a premissa deve ser de que a base é um fundo que levará a um movimento de alta.

Dica: A chave de que o rompimento está próximo é quando a 20ma começa a capturar (segurar) o preço.

Tendência de Lado de 1-Minuto





“Sessão III”
Os Padrões de Trading
CAPÍTULO 12

“Não tenha interesse em muitas ações por vez. É muito mais fácil acompanhar poucas do que muitas.”
- Jesse Livermore

Setup de Compra iFund Traders (VBS – Velez Buy Setup)

TENDÊNCIA DE ALTA (bullish trend)

Ação subindo acima da 20ma subindo (a 20ma acima da 200ma é ideal mas não necessário)

SETUP COMPLETO

1. Três ou mais *Máximas mais Baixas (lower highs – LHs)*, e *Mínimas mais Baixas (lower lows – LLs)*, ou,
2. Três ou mais Barras Vermelhas (RBs). *Dica: Duas LHs ou RBs funcionam frequentemente em tendências fortes.*

COMPLEMENTOS

1. **Sinal de fundo** (bottoming sign): BT, GBR, NRB, BR: *Aumento de Volume e Wide Range Bar (opcional)*
2. **Localização:** Suporte de preços, suporte de médias móveis, suporte de correções; fechamento do dia anterior
3. **Horário:** 10:00; 10:30; 11:15; 12:00; 1:30; 2:15 – 2:30; 3:00; 3:30; BOM; EOM; MOM

AÇÃO DE COMPRA

1. Comprar .01 acima da máxima da barra anterior. Nota: se a máxima da barra anterior estiver muito longe, desça para o próximo tempo gráfico menor e utilize a máxima da barra anterior nesse tempo gráfico como sua alternativa de entrada. Exemplo: Se a máxima anterior de 5-minutos estiver muito longe, desça para o gráfico de 2-minutos e compre a ação acima da máxima anterior de 2-minutos.
2. Coloque um stop mental .01 abaixo da mínima da barra de entrada. Se estiver muito próximo, use a mínima da barra anterior.

GESTÃO DO TRADE (trade management)

1. Defina target mínimo no nível de 50% de correção. O target secundário é no (ou próximo do) pivot de alta anterior, e o terceiro é acima do pivot de alta. Nota: Uma MA acima também pode ser um target.
2. Após avanço de 2 barras, coloque um trailing stop .01 abaixo de cada mínimo da barra anterior até que a) objetivos de preço sejam alcançados; b) uma cauda de topo (topping tail) se forme; c) uma barra grande de alta (wide range up bar) se forme; ou d) a RBR caia abaixo (apague) mais de 50% da barra anterior.

Táticas de Compra de iFund Traders

1) **Setup de Compra iFund Traders** – Este é o principal setup de compra que utilizamos na iFund Traders e representará algo entre 65% - 80% de suas compras. É composto de apenas alguns poucos critérios básicos e pode ser utilizado em todos os tempos gráficos. Para ser um iFund Trader, essa tática *precisa* ser dominada com maestria.

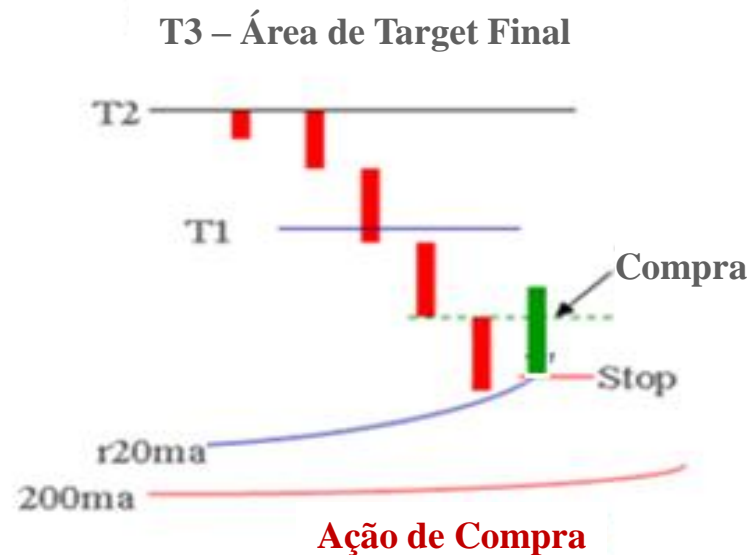
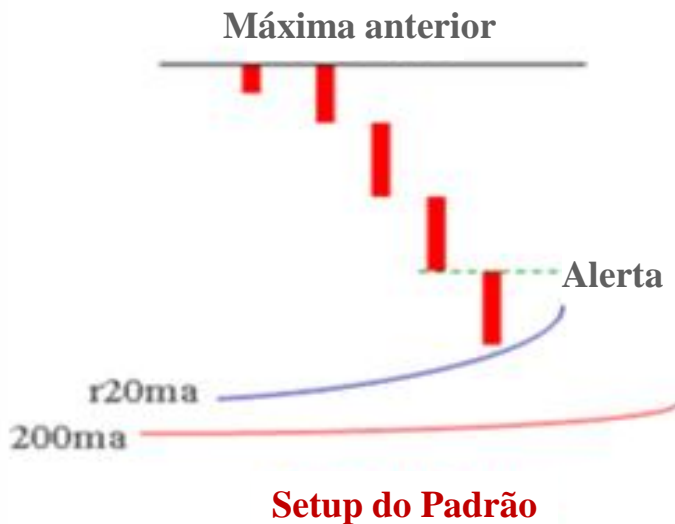

T1 – Target de 50%; T2 – Target da Máxima Anterior; T3 – Target de Nova Máxima

1) **Nota iFund Traders** – A localização e horário de ocorrência desse padrão fundamental são os pontos chave. O iFund Trader quer essencialmente se focar nos VBSs que ocorrem em (ou próximo de) múltiplos níveis de suporte e horários chave de reversão. Aqueles acompanhados de barras pequenas (NRBs – narrow range bars) são meus favoritos. Falaremos deles mais adiante.

Teva Pharm (TEVA)

TEVA -40.480 -0.100 40.480x40.490 VOL(TEVA) 20,671 SMA(20,TEVA) 39.562 SMA(200,TEVA) 35.038

Daily Day Chart Teva Pharmaceutical Industries Ltd - TEVA 40.480 AvgVOL 5,865k SMA(20,TEVA) 39.562 SMA(200,TEVA) 35.038

Prior Day's Close (PDC)

Fechamento do Dia Anterior

4 Lower E



Setup de Compra iFund Traders (VBS)





Setup de Compra iFund Traders (VBS)



Setup de Compra iFund Traders (VBS)



Setup de Compra iFund Traders (VBS)



Setup de Compra iFund Traders (VBS)



Setup de Compra iFund Traders (VBS)



Setup de Venda iFund Traders (VSS – Velez Sell Setup)

TENDÊNCIA DE BAIXA (bearish trend)

Ação caindo abaixo da 20ma caindo (a 20ma abaixo da 200ma é ideal mas não necessário)

SETUP COMPLETO

1. Três ou mais *Mínimas mais Altas (higher lows – HLs)*, e *Máximas mais Altas (higher highs – HHs)*, ou,
2. Três ou mais Barras Verdes (GBs). *Dica: Duas HLs ou GBs funcionam frequentemente em tendências fortes.*

COMPLEMENTOS

1. **Sinal de topo** (topping sign): TT, RBR, NRB, BR: *Aumento de Volume e Wide Range Bar (opcional)*
2. **Localização**: Resistência de preços, resistência de médias móveis, resistência de correções; fechamento anterior
3. **Horário**: 10:00; 10:30; 11:15; 12:00; 1:30; 2:15 – 2:30; 3:00; 3:30; BOM; EOM; MOM

AÇÃO DE VENDA (sell/ short)

1. Vender .01 abaixo da mínima da barra anterior. Nota: se a mínima da barra anterior estiver muito longe, desça para o próximo tempo gráfico menor e utilize a mínima da barra anterior nesse tempo gráfico como sua alternativa de entrada. Exemplo: Se a mínima anterior de 5-minutos estiver muito longe, desça para o gráfico de 2-minutos e venda a ação abaixo da mínima anterior de 2-minutos.
2. Coloque um stop .01 acima da máxima da barra de entrada. Se estiver muito próximo, use a máx. da barra anterior.

GESTÃO DO TRADE (trade management)

1. Defina target mínimo no nível de 50% de correção. O target secundário é no ou próximo do pivot de baixa anterior, e o terceiro é algum lugar abaixo do pivot de baixa.
2. Após queda de 2 barras, coloque um trailing stop .01 acima de cada máximo da barra anterior até que a) objetivos sejam alcançados; b) uma cauda de fundo (bottoming tail) se forme; c) uma barra grande de baixa se forme; ou d) uma GBR penetrante.

1) **Setup de Venda iFund Traders VSS** – Este é o principal setup de venda que utilizamos na iFund Traders e representará algo entre 65% - 80% de suas vendas. É composto de apenas alguns poucos critérios básicos e pode ser utilizado em todos os tempos gráficos. Para ser um iFund Trader, essa tática *precisa* ser dominada com maestria.

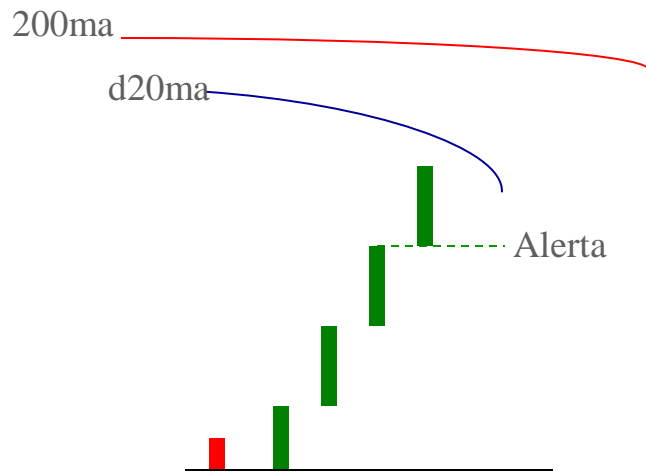

Setup do Padrão

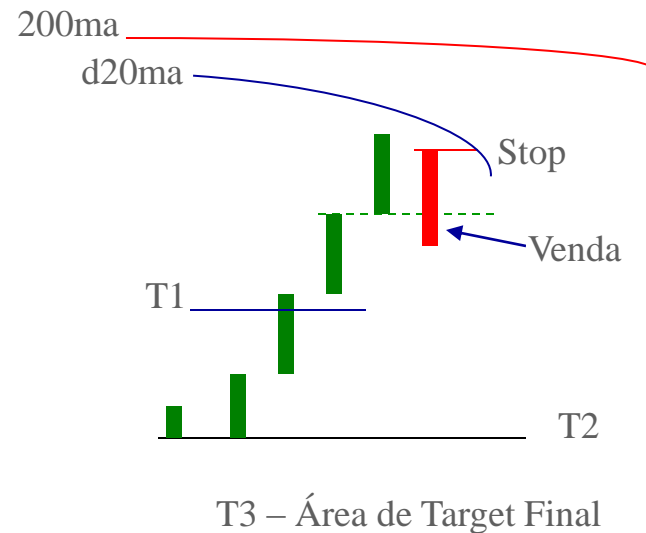

Ação de Venda

Nota de trading – A localização e horário de ocorrência desse padrão fundamental são os pontos chave. O iFund Trader quer essencialmente se focar nos Setups de Venda que ocorrem em (ou próximo de) múltiplos níveis de resistência e horários chave de reversão. Aqueles acompanhados de barras pequenas (NRBs – narrow range bars) são meus favoritos. Falaremos deles mais adiante.

Setup de Venda iFund Traders (VSS)

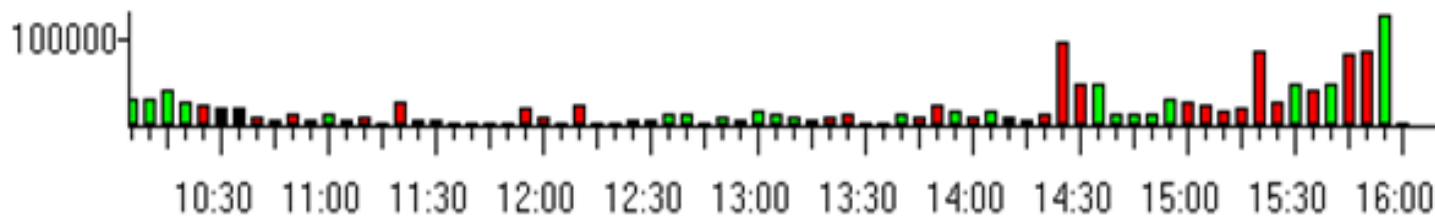
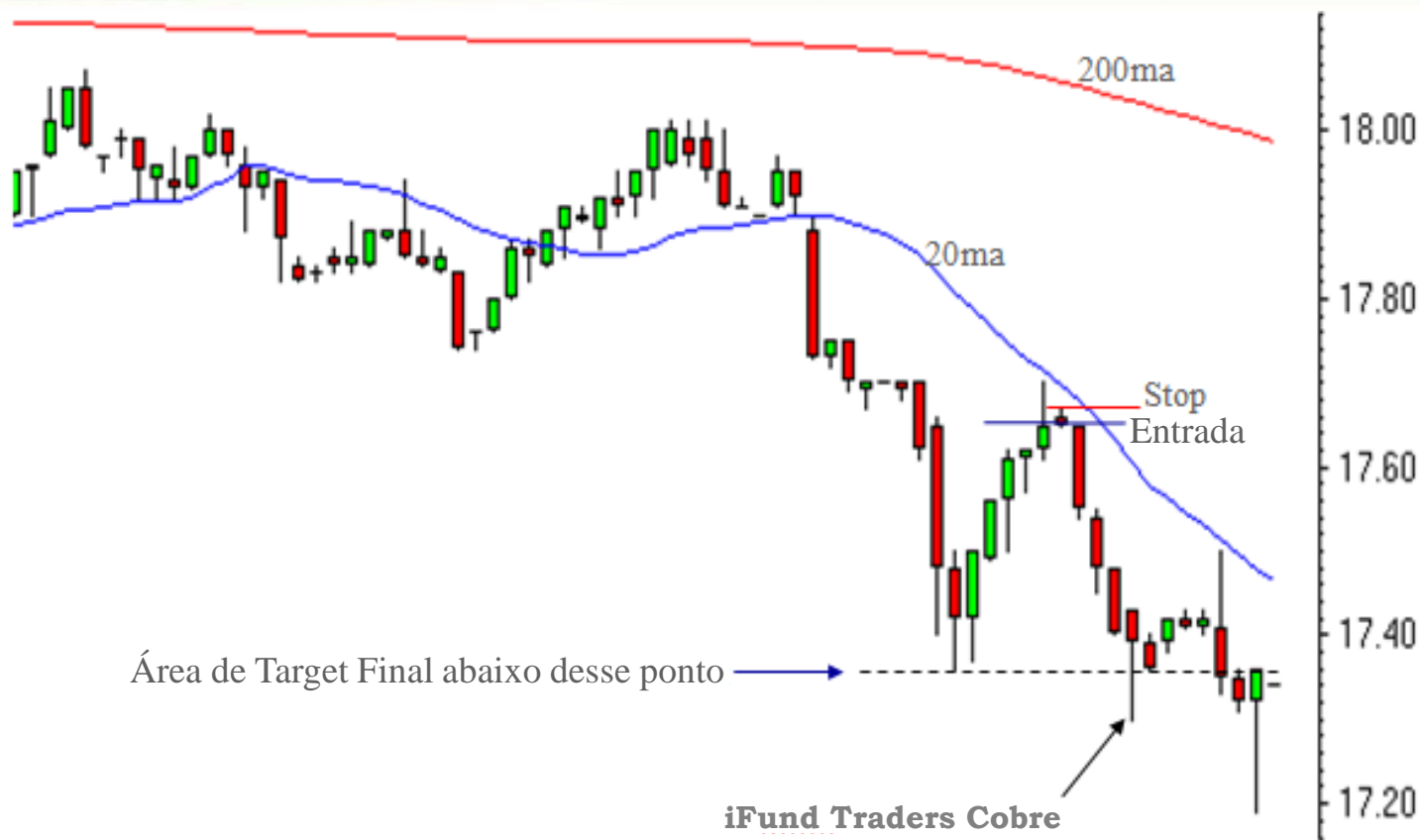

Setup de Venda iFund Traders (VSS)



A força da 200ma é toda poderosa, especialmente quando plana (flat), mas isso não significa que nunca será rompida. Nesse caso, a 200ma segurou firme apenas uma vez. A 20ma anulou o suporte da 200ma.

Setup de Venda iFund Traders (VSS)

1 min Bar Chart PowerShares QQQ Trust Series 1 - QQQQ 44.200 AvgVOL 1



Dica iFund Traders:

A tendência de baixa mais poderosa está atuando quando uma ação está em tendência abaixo da 8ma declinante e a 8ma declinante está abaixo da 20ma declinante.

VOL(QQQQ) 131,444

Circulos mostram oportunidades de venda iFund Traders

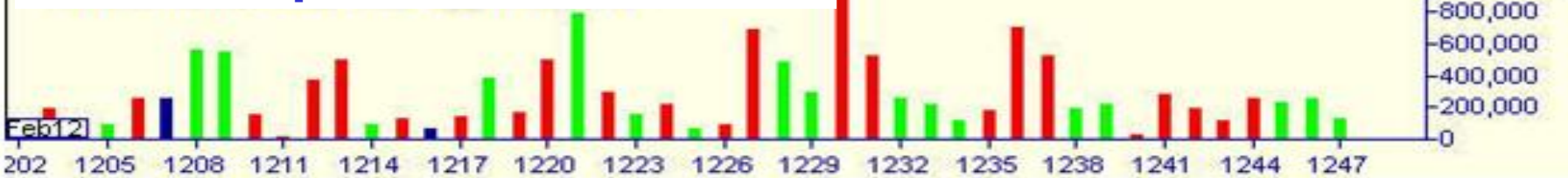

Setup de Venda iFund Traders (VSS)

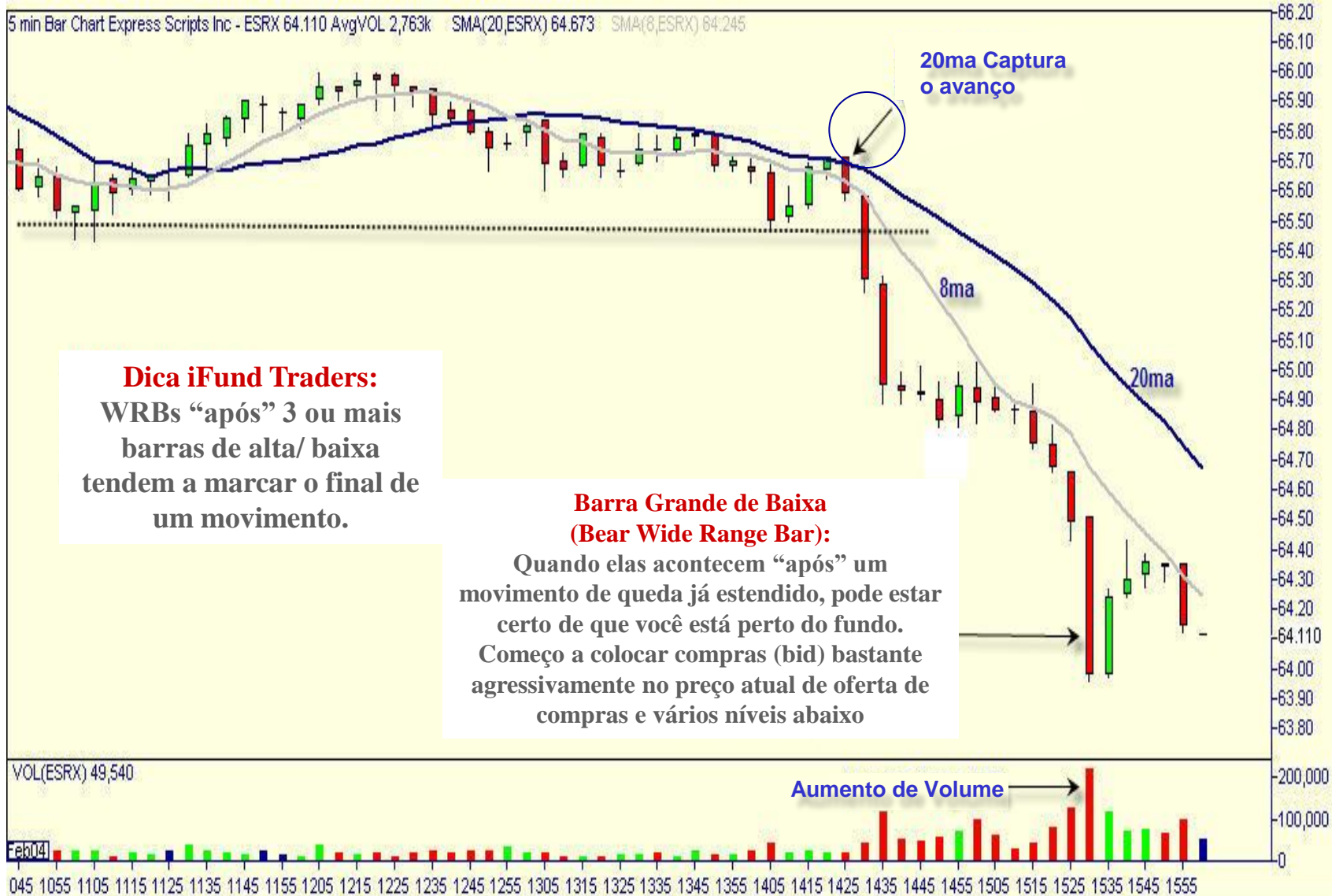



“O Presente (gift)”

A Zona de Compra do Presente



Dica: Depois de uma forte *Barra 1*, todo e qualquer declínio em direção ao range da barra é um PRESENTE (GIFT)!

O Setup de Compra do Presente

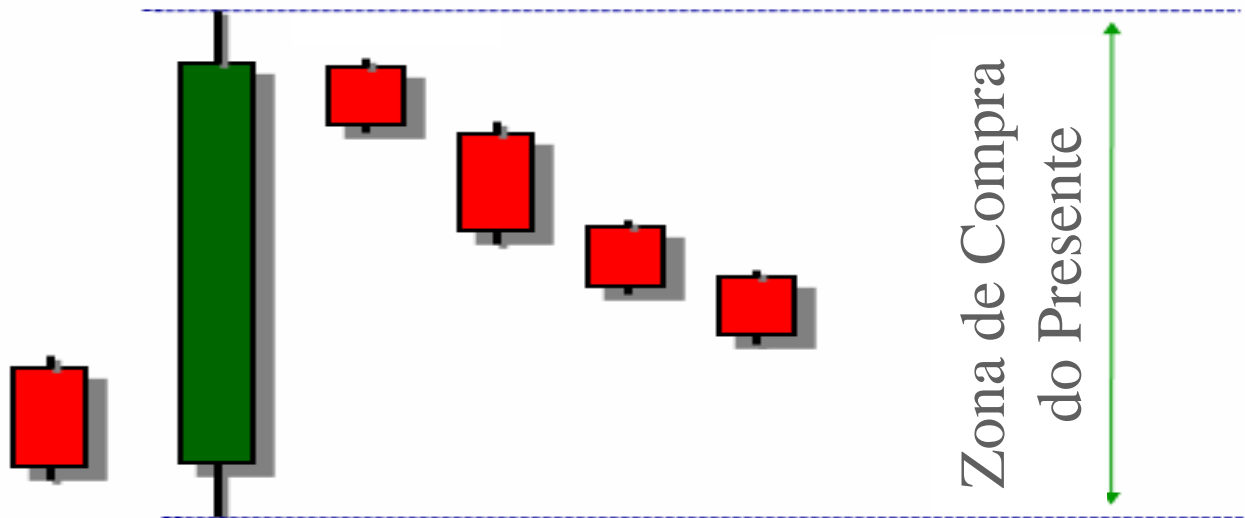

Dica: O número de barras que caem na Zona de Compra do Presente não importa. Qualquer número serve. 1 ou muitos está bem.

A Entrada da Compra do Presente



Dica: Quando uma barra verde apaga 100% de uma barra vermelha dentro da Zona de Compra do Presente, ATAQUE!

A Entrada da Compra do Presente



Dica: Quando uma barra verde apaga 100% de uma barra vermelha dentro da Zona de Compra do Presente, ATAQUE!

A Compra do “Presente (GIFT)”

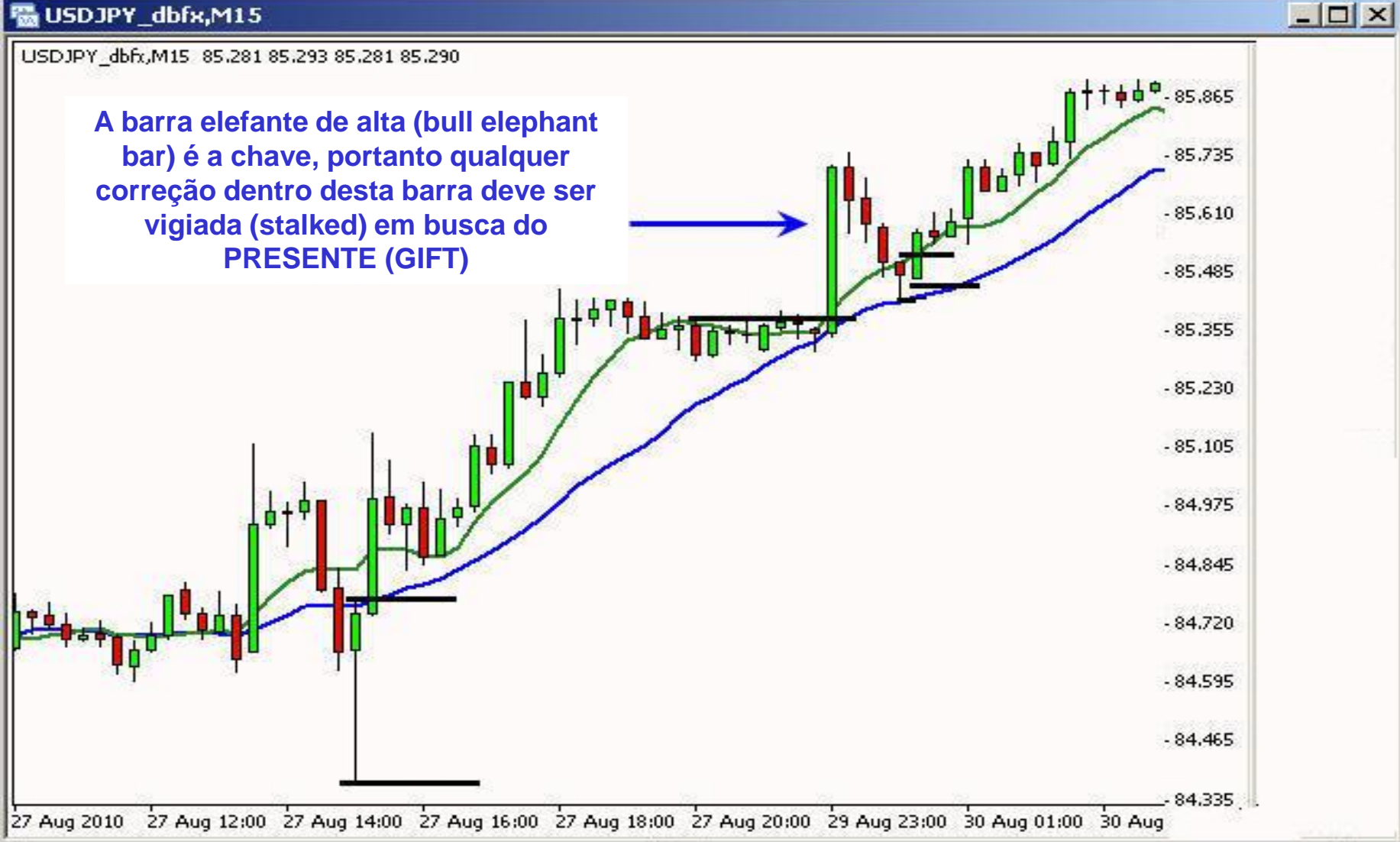

A Zona de Venda do Presente



Dica: Depois de uma forte queda com *Barra 6*, todo e qualquer rali em direção ao range da barra é um PRESENTE (GIFT)!

O Setup de Venda do Presente



Dica: O número de barras que sobem na Zona de Venda do Presente não importa. Qualquer número serve. 1 ou muitos está bem.

A Entrada da Venda do Presente



Dica: Quando uma barra vermelha apaga 100% de uma barra verde dentro da Zona de Venda do Presente, ATAQUE!

A Venda do “Presente (GIFT)”





BARRAS DE IGNIÇÃO A COMPRA DE MOMENTUM E A VENDA DE MOMENTUM

“Você sabe o que deve fazer, e caso sim, você faz o que você devia fazer e quando você devia fazer?”

- Dr. Daniel Mielcarski

A Compra de Momentum

Uma vez que você identifique uma barra de ignição, a compra de momentum é feita quando a máxima da barra de ignição é superada e o stop é colocado abaixo da mínima da barra de ignição.

As melhores barras de ignição se parecem bastante com as de controle absoluto e também possuem um vácuo de preços (espaço vazio) acima no tempo gráfico atual e nos tempos gráficos maiores.

Em outras palavras, não queremos comprar na cara de uma resistência imediata ou muito próxima. Nesse caso é melhor esperar a resistência ser rompida e testada, como suporte, ou rompida e outro gatilho de compra se formar para confirmar a continuidade do momentum.

Somente uma barra subindo é o necessário para começar a usar o trailing stop barra a barra.

Se for entrar em uma barra de momentum antes que esteja completa, as [regras TIF](#) (cobertas na próxima sessão) devem ser seguidas

A Compra de Momentum

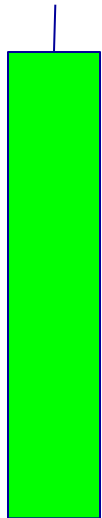

← Barra de Ignição

A Compra de Momentum

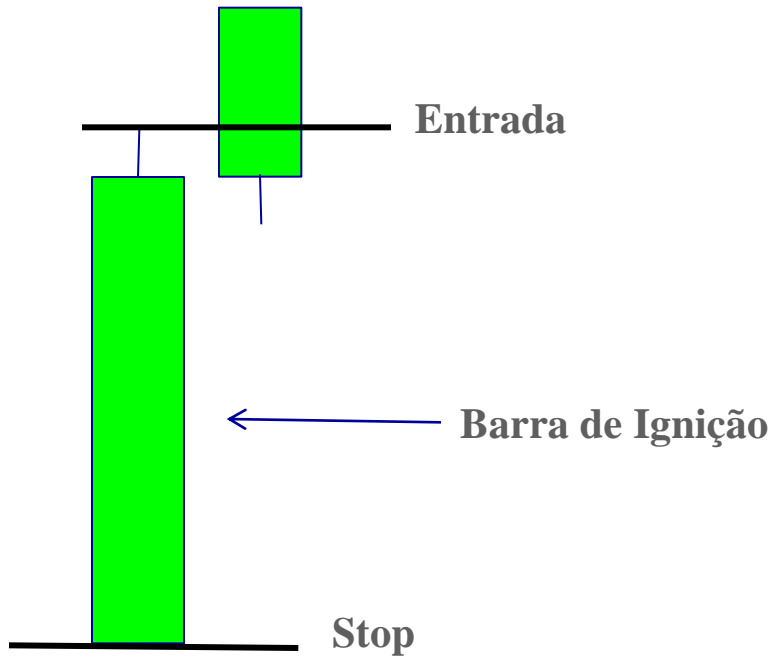

A Compra de Momentum

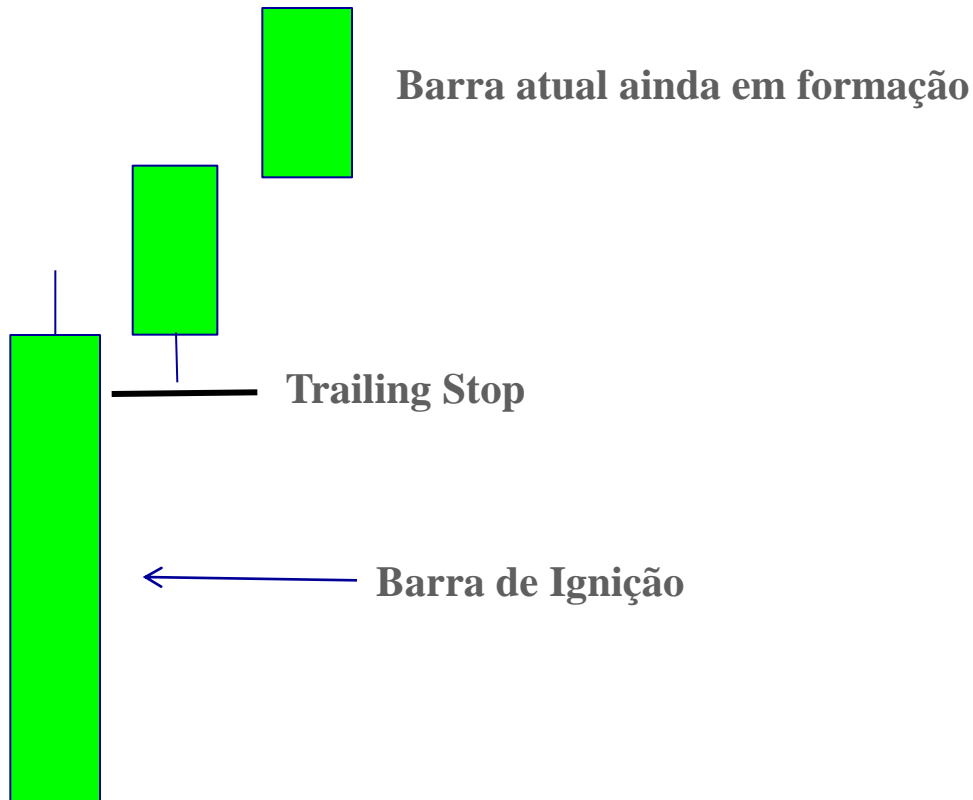

A Compra de Momentum



A Venda de Momentum

Uma vez que você identifique uma barra de ignição, a venda de momentum é feita quando a mínima da barra de ignição é superada e o stop é colocado acima da máxima da barra de ignição.

As melhores barras de ignição se parecem bastante com as de controle absoluto e também possuem um vácuo de preços (espaço vazio) abaixo no tempo gráfico atual e nos tempos gráficos maiores.

Em outras palavras, não queremos vender na cara de um suporte imediato ou muito próximo. Nesse caso é melhor esperar o suporte ser rompido e testado, como resistência, ou rompido e outro gatilho de venda se formar para confirmar a continuidade do momentum.

Somente uma barra caindo é o necessário para começar a usar o trailing stop barra a barra.

Se for entrar em uma barra de momentum antes que esteja completa, as [regras TIF](#) (cobertas na próxima sessão) devem ser seguidas

A Venda de Momentum

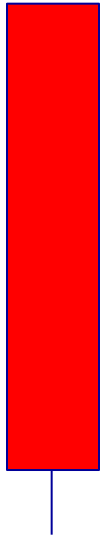

← Barra de Ignição

A Venda de Momentum

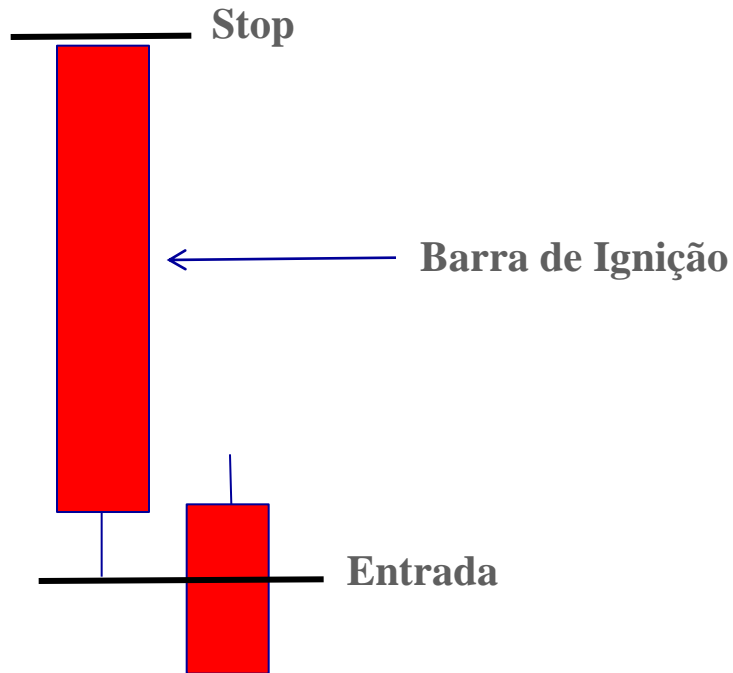

A Venda de Momentum

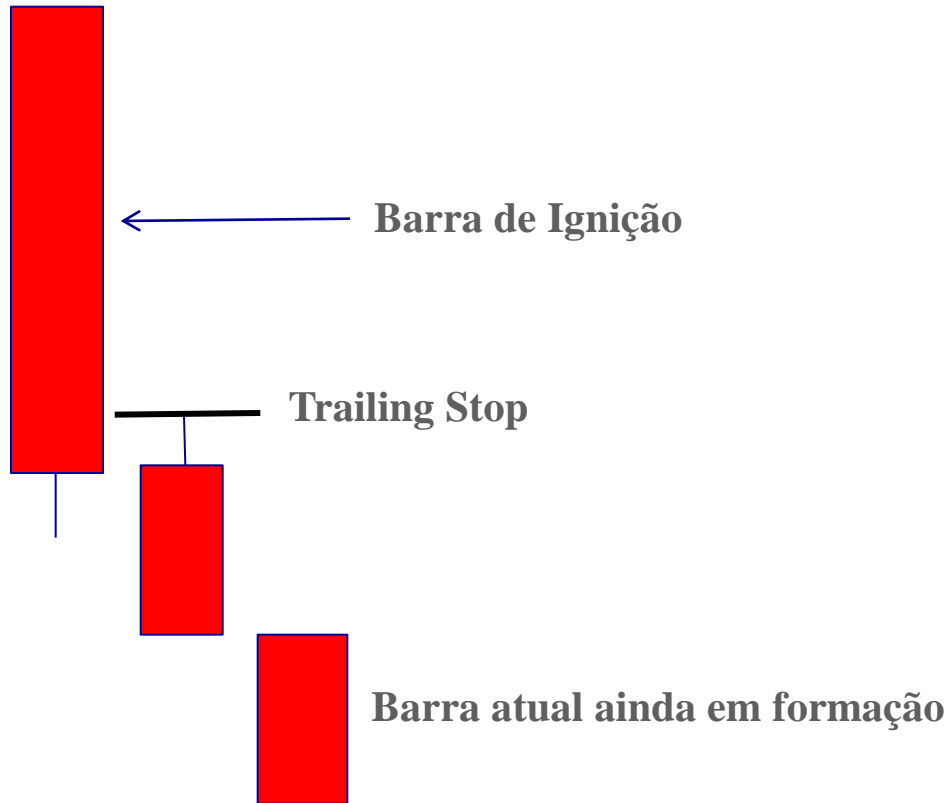

A Venda de Momentum

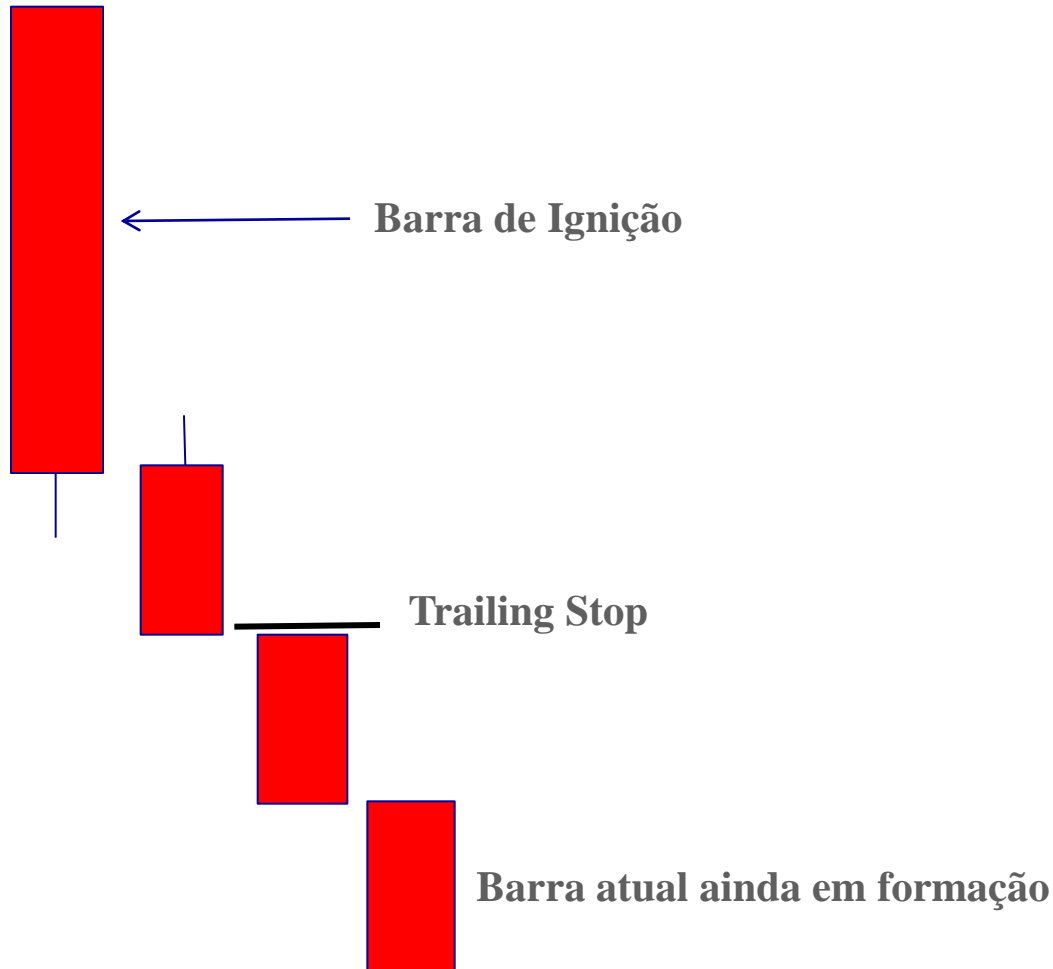



“Sinais de Reversão da iFund Traders”

Sinais de Fundo e Sinais de Topo

CAPÍTULO 13

*“Aprendi muito cedo que corretores estão sempre errados; analistas estão sempre errados; e clientes estão sempre errados. Mas a fita nunca está errada.”
- Jesse Livermore*

Barra de Reversão Verde (GBR – Green Bar Reversal) & Barra de Reversão Vermelha (RBR – Red Bar Reversal)

- 1) **Barra de Reversão Verde (GBR – Green Bar Reversal)** – Esse sinal de fundo é um dos mais óbvios existentes, pois a mudança de poder dos ursos de volta aos touros já ocorreu totalmente. **Dica:** Quando uma **GBR** se formar após uma queda estável de 3 a 5 barras, as chances de um fundo aumentaram bastante. iFund Traders procuram **comprar** a barra verde se e quando ela corrige a barra vermelha anterior e/ ou quando a máxima da barra verde é violada na próxima barra, ou na próxima vez que uma máxima da barra anterior for violada. Stops são colocados logo abaixo da barra de entrada ou da mínima da barra anterior.

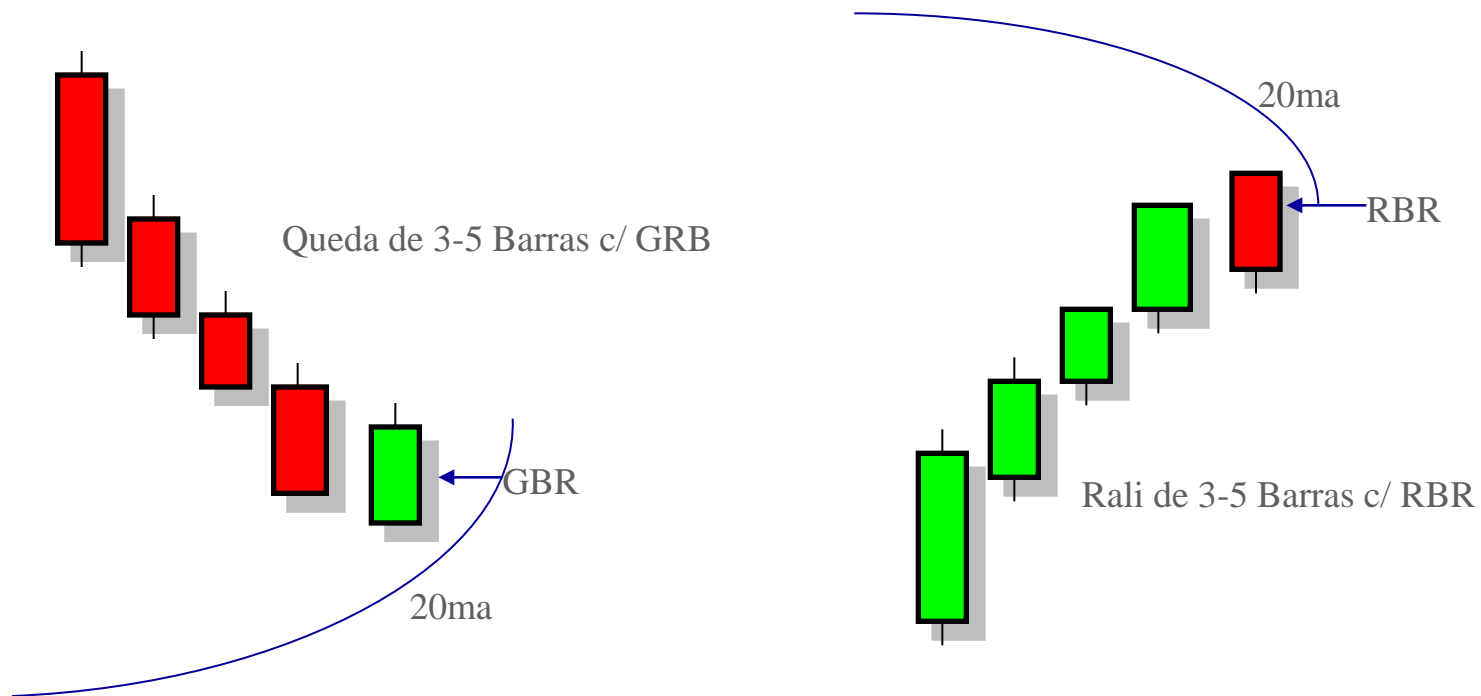

- 2) **Barra de Reversão Vermelha (RBR – Red Bar Reversal)** – Esse sinal de topo é um dos mais óbvios existentes no lado da venda. **Dica:** Quando uma **RBR** se formar após um **rali** estável de 3 a 5 barras, as chances de um topo aumentaram bastante. iFund Traders procuram **vender** a barra vermelha se e quando ela corrige a barra verde anterior e/ ou quando a mínima da barra vermelha é violada na próxima barra, ou na próxima vez que uma mínima da barra anterior for violada. Stops são colocados logo acima da barra de entrada ou da máxima da barra anterior.

Barra de Reversão Verde (GBR – Green Bar Reversal) & Barra de Reversão Vermelha (RBR – Red Bar Reversal)

- 1) **Barra de Reversão Verde (GBR – Green Bar Reversal)** – Esse sinal de fundo é um dos mais óbvios existentes, pois a mudança de poder dos ursos de volta aos touros já ocorreu totalmente. **Dica:** Quando uma **GBR** se formar após uma queda estável de 3 a 5 barras, as chances de um fundo aumentaram bastante. iFund Traders procuram **comprar** a barra verde se e quando ela corrige a barra vermelha anterior e/ ou quando a máxima da barra verde é violada na próxima barra, ou na próxima vez que uma máxima da barra anterior for violada. Stops são colocados logo abaixo da barra de entrada ou da mínima da barra anterior.

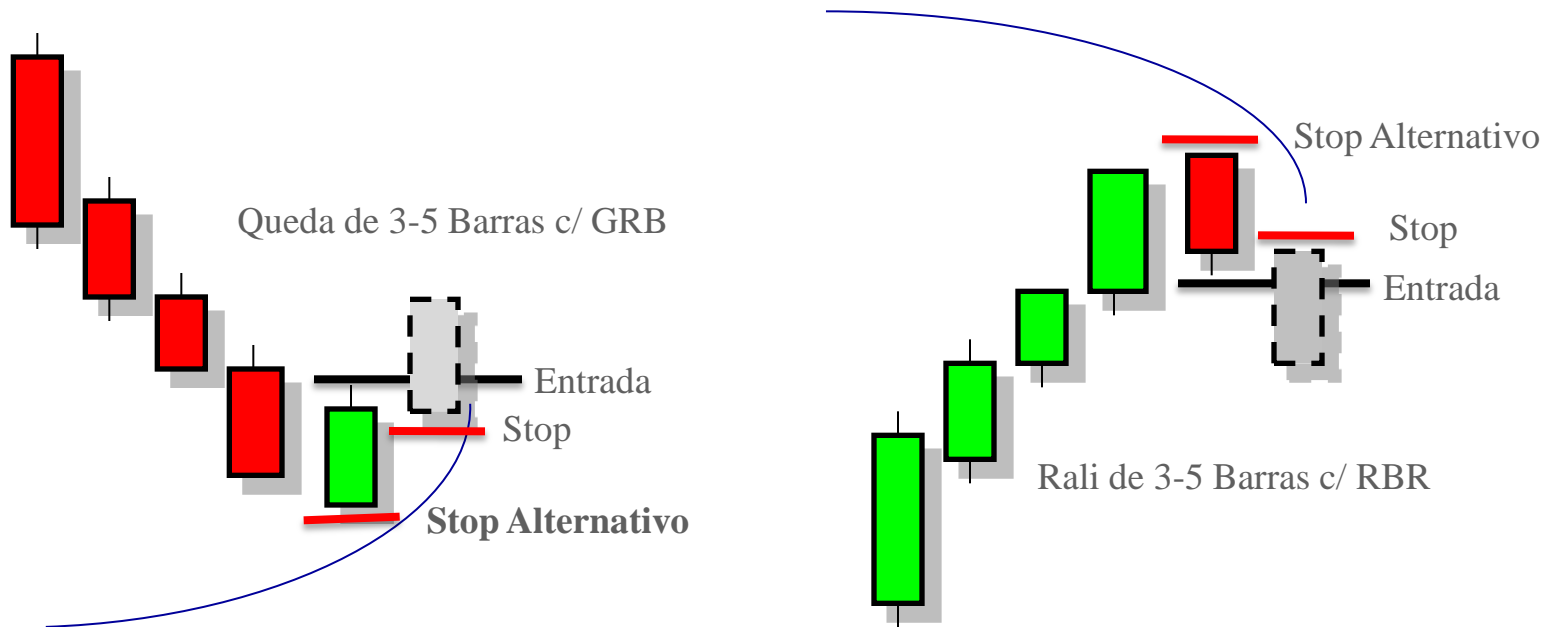

- 2) **Barra de Reversão Vermelha (RBR – Red Bar Reversal)** – Esse sinal de topo é um dos mais óbvios existentes no lado da venda. **Dica:** Quando uma **RBR** se formar após um **rali** estável de 3 a 5 barras, as chances de um topo aumentaram bastante. iFund Traders procuram **vender** a barra vermelha se e quando ela corrige a barra verde anterior e/ ou quando a mínima da barra vermelha é violada na próxima barra, ou na próxima vez que uma mínima da barra anterior for violada. Stops são colocados logo acima da barra de entrada ou da máxima da barra anterior.

(GBR) & (RBR) como GATILHOS (TRIGGERS)

- 1) **Barra de Reversão Verde (GBR – Green Bar Reversal)** – Esse sinal de fundo é um dos mais óbvios existentes, pois a mudança de poder dos ursos de volta aos touros já ocorreu totalmente. **Dica:** Quando uma **GBR** se formar após uma queda estável de 3 a 5 barras, as chances de um fundo aumentaram bastante. iFund Traders procuram **comprar** a barra verde se e quando ela corrige a barra vermelha anterior e/ ou quando a máxima da barra verde é violada na próxima barra, ou na próxima vez que uma máxima da barra anterior for violada. Stops são colocados logo abaixo da barra de entrada ou da mínima da barra anterior.

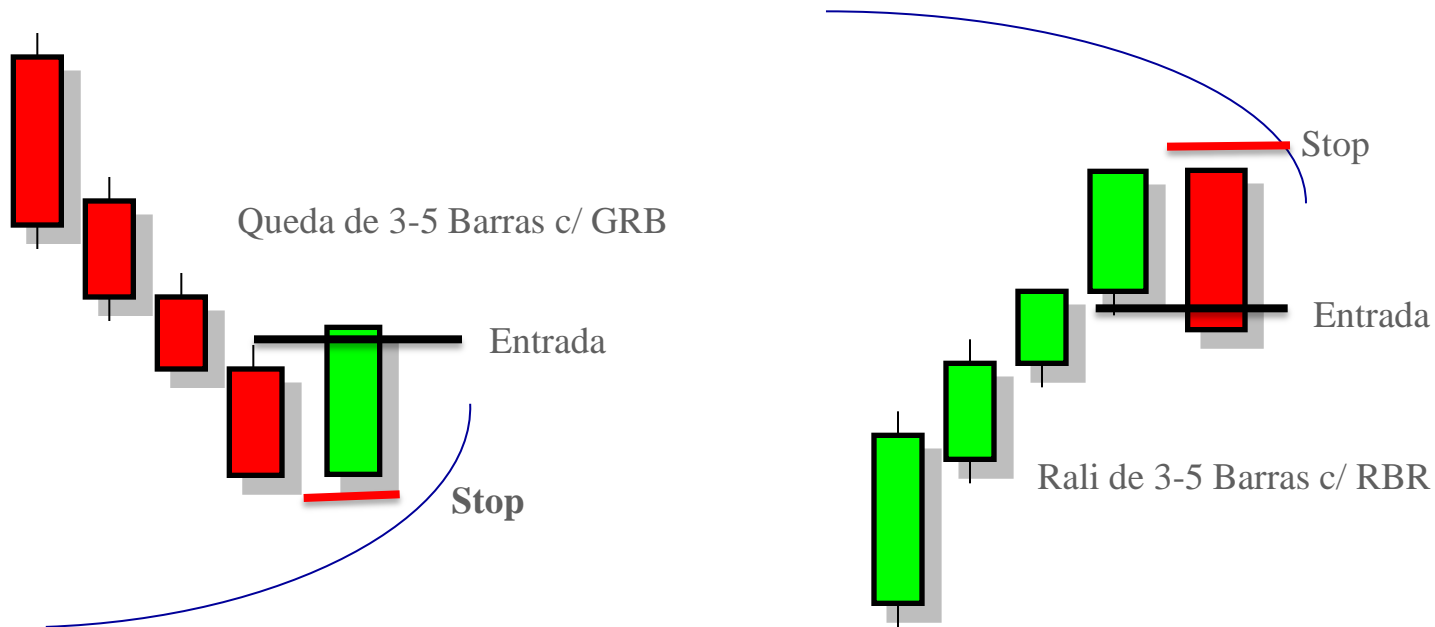

- 2) **Barra de Reversão Vermelha (RBR – Red Bar Reversal)** – Esse sinal de topo é um dos mais óbvios existentes no lado da venda. **Dica:** Quando uma **RBR** se formar após um **rali** estável de 3 a 5 barras, as chances de um topo aumentaram bastante. iFund Traders procuram **vender** a barra vermelha se e quando ela corrige a barra verde anterior e/ ou quando a mínima da barra vermelha é violada na próxima barra, ou na próxima vez que uma mínima da barra anterior for violada. Stops são colocados logo acima da barra de entrada ou da máxima da barra anterior.

VBS c/ GBR



Corpo Pequeno (NB - Narrow Body)

- 1) **Fundo de Corpo Pequeno (NBB - Narrow Body Bottom)** – Essa barra, como sinal de fundo, não é tão potente quanto seu irmão anterior, mas é suficientemente significativa para observar quando se formar. A pequena parte colorida da barra (verde ou vermelha) significa que uma mudança no equilíbrio de poder está quase completa. **Dica:** Quando uma NB se forma após uma **queda** estável de 3 a 5 barras, as chance de um **rali** aumentam. iFund Traders procuram **comprar** na próxima vez que uma máxima da barra anterior for violada. Stops são sempre colocados logo abaixo da barra de entrada ou da mínima da barra anterior.

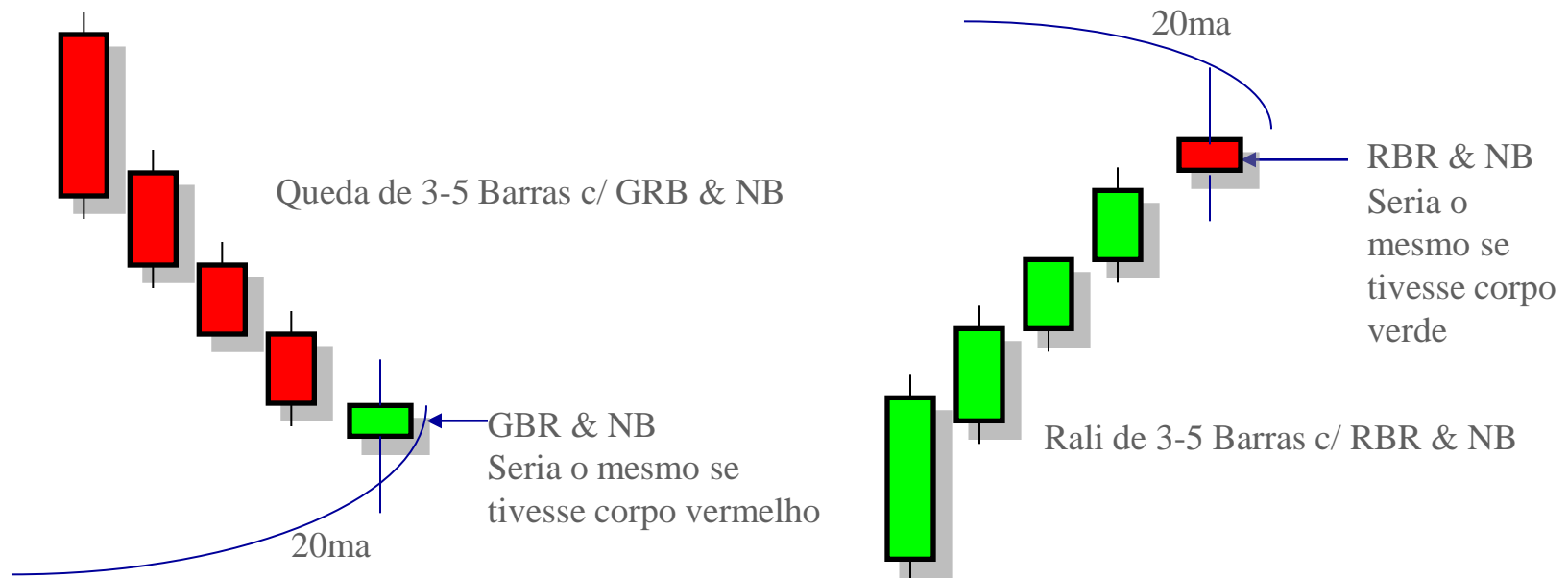

- 2) **Topo de Corpo Pequeno (NBT - Narrow Body Top)** – Essa barra, como sinal de topo, não é tão potente quanto seu irmão anterior, mas é suficientemente significativa para observar quando se formar. A pequena parte colorida da barra (verde ou vermelha) significa que uma mudança no equilíbrio de poder está quase completa. **Dica:** Quando uma NB se forma após um **rali** estável de 3 a 5 barras, as chance de uma **queda** aumentam. iFund Traders procuram **vender** na próxima vez que uma mínima da barra anterior for violada. Stops são sempre colocados logo acima da barra de entrada ou da máxima da barra anterior.

Corpo Pequeno (NB)

- 1) **Fundo de Corpo Pequeno (NBB - Narrow Body Bottom)** – Essa barra, como sinal de fundo, não é tão potente quanto seu irmão anterior, mas é suficientemente significativa para observar quando se formar. A pequena parte colorida da barra (verde ou vermelha) significa que uma mudança no equilíbrio de poder está quase completa. **Dica: Quando uma NB se forma após uma queda estável de 3 a 5 barras, as chances de um rali aumentam. iFund Traders procuram comprar na próxima vez que uma máxima da barra anterior for violada. Stops são sempre colocados logo abaixo da barra de entrada ou da mínima da barra anterior.**

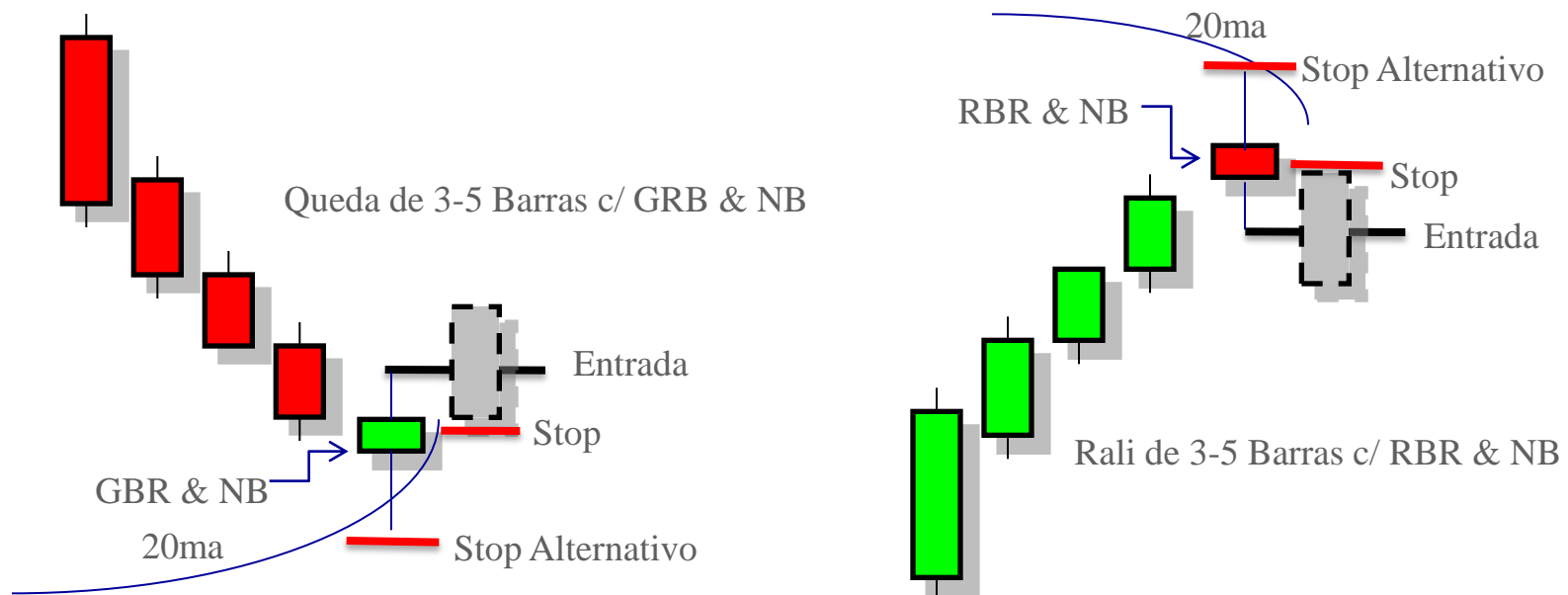

- 2) **Topo de Corpo Pequeno (NBT - Narrow Body Top)** – Essa barra, como sinal de topo, não é tão potente quanto seu irmão anterior, mas é suficientemente significativa para observar quando se formar. A pequena parte colorida da barra (verde ou vermelha) significa que uma mudança no equilíbrio de poder está quase completa. **Dica: Quando uma NB se forma após um rali estável de 3 a 5 barras, as chances de uma queda aumentam. iFund Traders procuram vender na próxima vez que uma mínima da barra anterior for violada. Stops são sempre colocados logo acima da barra de entrada ou da máxima da barra anterior.**

- 1) **Fundo de Barra Pequena (NRB - Narrow Range Bottoming Bar)** – Esse sinal de fundo é um dos meus favoritos. Primeiro, o pequeno tamanho da barra permite o menor risco possível neste trade. A NRB permite stops bastante apertados. **Segundo, os maiores movimentos do mercado tendem a começar de suas menores barras.** Lembre-se disso. **Dica:** Quando uma NRB se forma após uma **queda** estável de 3 a 5 barras, as chances de um rali explosivo aumentam bastante. iFund Traders procuram **comprar** na próxima vez que uma máxima da barra anterior for violada. Stops são colocados logo abaixo da mínima da NRB.

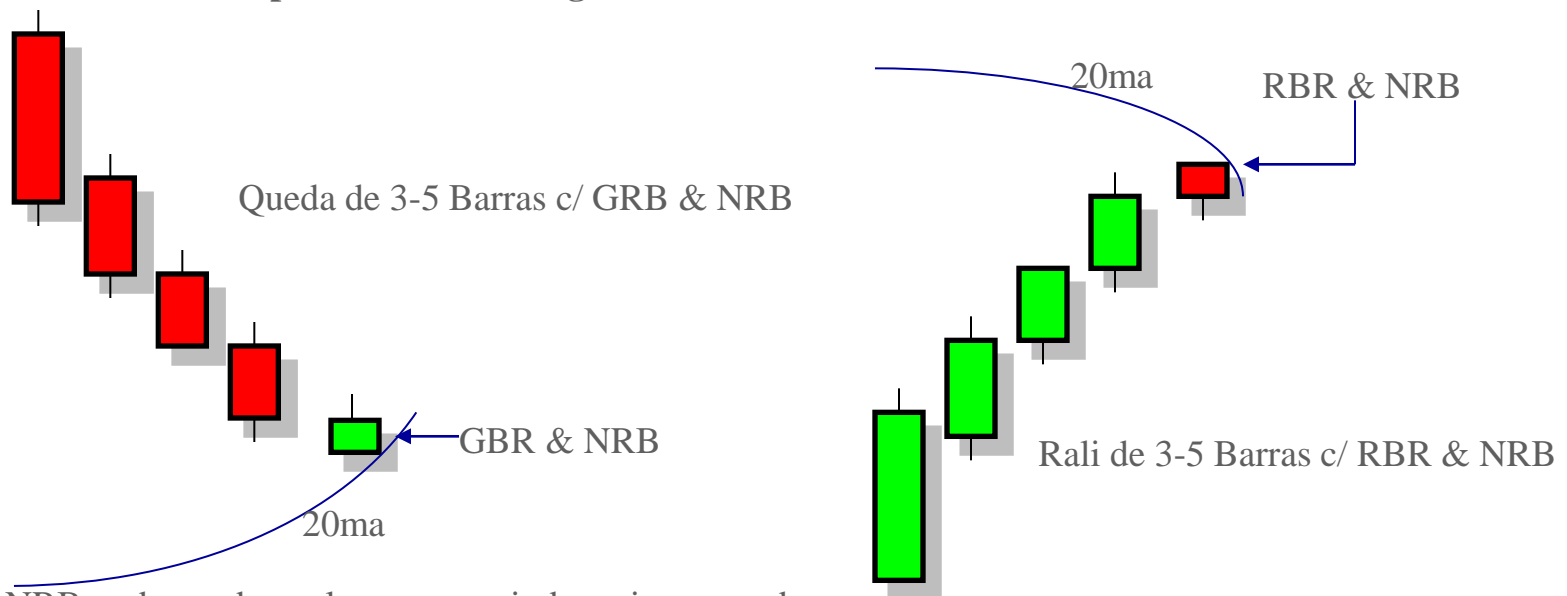

Nota: A NRB pode ser de qualquer cor e ainda assim ser poderosa

- 2) **Topo de Barra Pequena (NRB - Narrow Range Topping Bar)** – Esse sinal de topo é um dos meus favoritos. Primeiro, o pequeno tamanho da barra permite o menor risco possível neste trade. A NRB permite stops bastante apertados. **Segundo, os maiores movimentos do mercado tendem a começar de suas menores barras.** Lembre-se disso. **Dica:** Quando uma NRB se forma após um **rali** estável de 3 a 5 barras, as chances de uma queda violenta aumentam bastante. iFund Traders procuram **vender** na próxima vez que uma mínima da barra anterior for violada. Stops são colocados logo acima da máxima da NRB.

Barra Pequena (NRB)

- 1) **Fundo de Barra Pequena (NRB - Narrow Range Bottoming Bar)** – Esse sinal de fundo é um dos meus favoritos. Primeiro, o pequeno tamanho da barra permite o menor risco possível neste trade. A NRB permite stops bastante apertados. **Segundo, os maiores movimentos do mercado tendem a começar de suas menores barras.** Lembre-se disso. **Dica:** Quando uma NRB se forma após uma **queda** estável de 3 a 5 barras, as chances de um rali explosivo aumentam bastante. iFund Traders procuram **comprar** na próxima vez que uma máxima da barra anterior for violada. Stops são colocados logo abaixo da mínima da NRB.

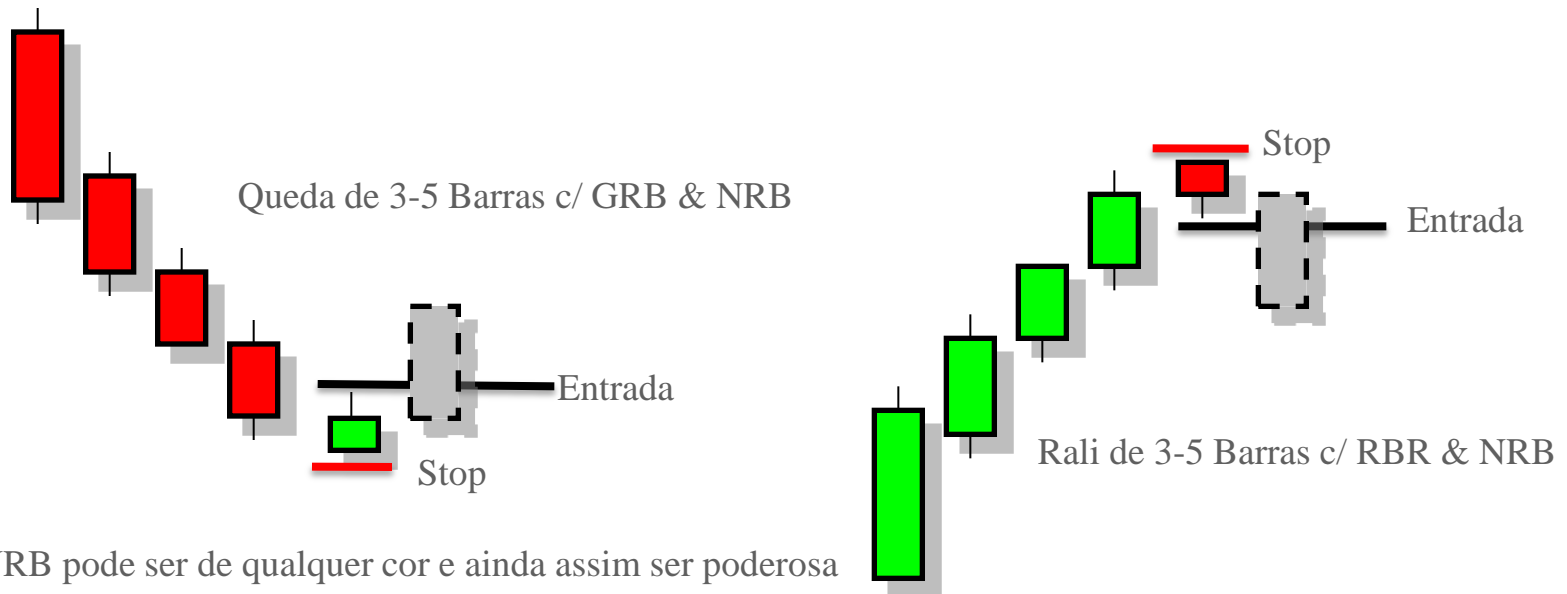

Nota: A NRB pode ser de qualquer cor e ainda assim ser poderosa

- 2) **Topo de Barra Pequena (NRB - Narrow Range Topping Bar)** – Esse sinal de topo é um dos meus favoritos. Primeiro, o pequeno tamanho da barra permite o menor risco possível neste trade. A NRB permite stops bastante apertados. **Segundo, os maiores movimentos do mercado tendem a começar de suas menores barras.** Lembre-se disso. **Dica:** Quando uma NRB se forma após um **rali** estável de 3 a 5 barras, as chances de uma queda violenta aumentam bastante. iFund Traders procuram **vender** na próxima vez que uma mínima da barra anterior for violada. Stops são colocados logo acima da máxima da NRB.



**“Lei Velez de Mercado
#5 NRB”
CAPÍTULO 14**

*“Se você acha educação cara, tente a ignorância.”
- Desconhecido*

Lei de Mercado # 5:

Os maiores movimentos do mercado começam das menores barras.

Diferentes formas de comunicar a lei:

- 1) Movimentos explosivos quase sempre se originam de barras pequenas (narrow range bars).
- 2) O mercado é um mecanismo de respiração. Ele inala (contraí) e exala (expande). Quando inala (contraí) profundamente, uma exalação maior (expansão) será o resultado. Barras pequenas (NRB – narrow range bars) são o sinal de uma inalação profunda. Uma exalação maior normalmente é o resultado.
- 3) Um conjunto de pequenas barras significa *a calma antes da tempestade*, o sono antes do despertar.
- 4) Os iFund Traders procuram se comprometer mais em trades que envolvem NRBs. A combinação de baixo risco e maior potencial de retorno garante isso.

VSS @ 20ma c/ NRB

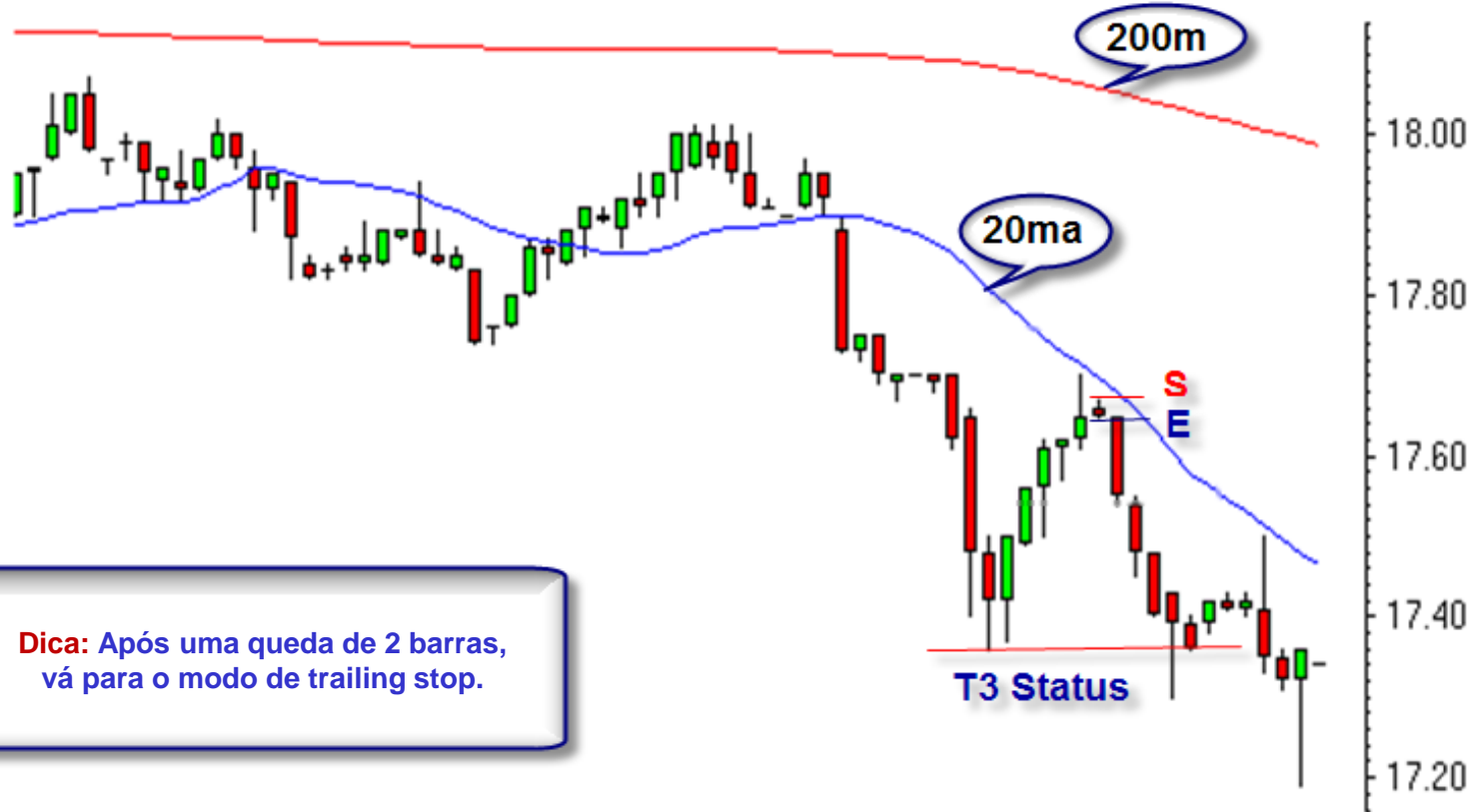

Dica: Após uma queda de 2 barras, vá para o modo de trailing stop.

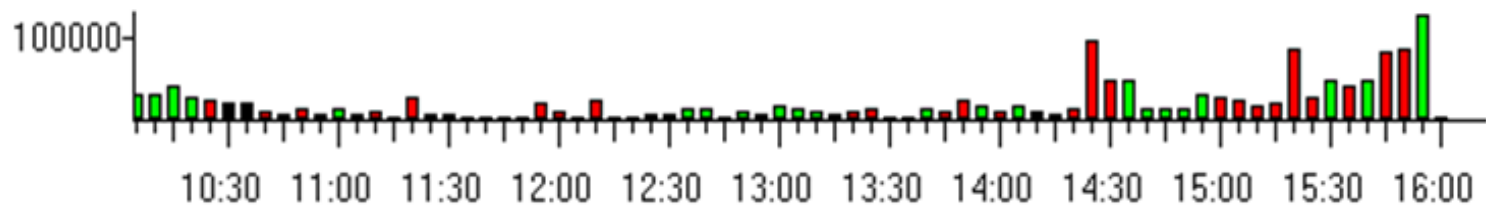

Cauda de Fundo (BT - Bottoming Tail) & Cauda de Topo (TT - Topping Tail)

- 1) **Cauda de Fundo (BT - Bottoming Tail)** – Esse sinal de fundo é um dos mais convincentes que existem. Quando uma BT se forma **após** uma queda estável de 3 a 5 barras, um fundo é praticamente iminente. iFund Traders procuram comprar se a cauda representa 2/3 ou mais do range da barra e/ ou na próxima vez que a máxima da barra anterior é violada.

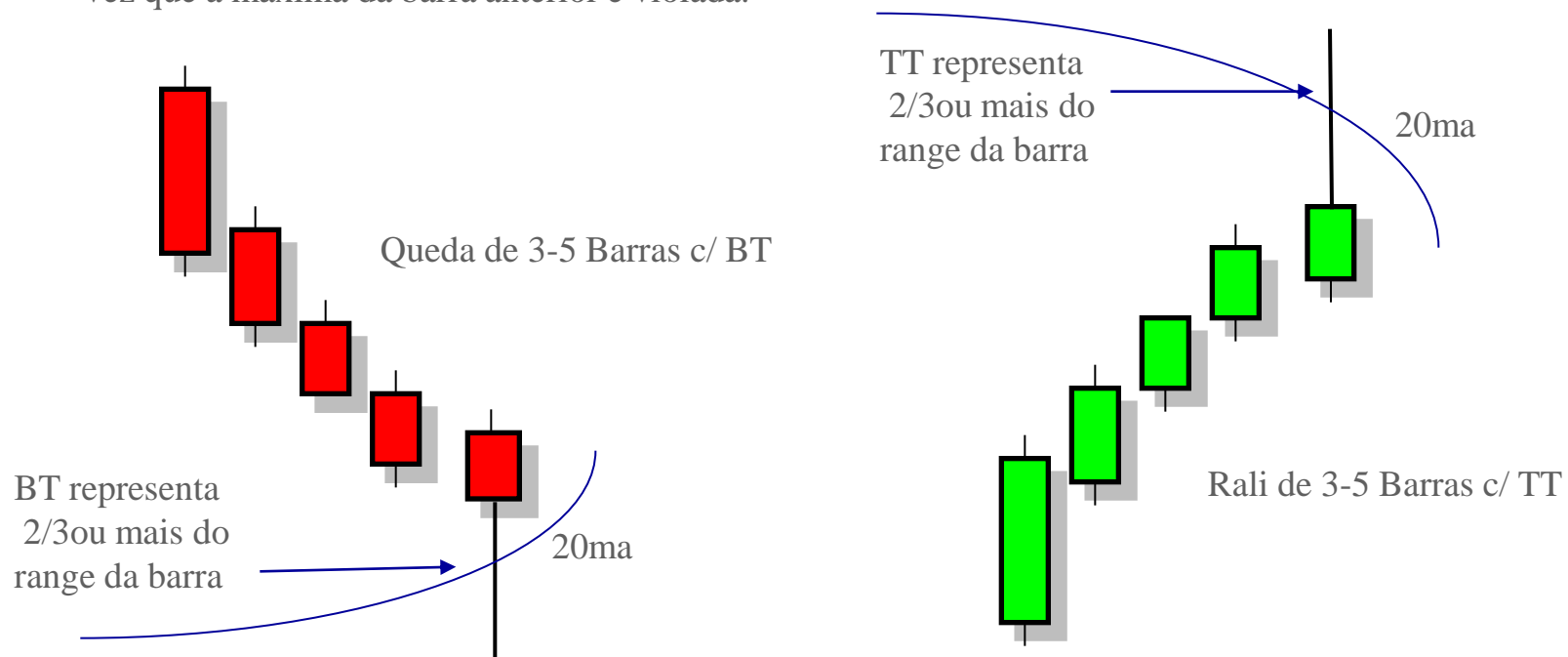

- 2) **Cauda de Topo (TT - Topping Tail)** – Esse sinal de topo é um dos mais convincentes que existem no lado da venda. Quando uma TT se forma **após** um rali estável de 3 a 5 barras, um topo é praticamente iminente. iFund Traders procuram vender se a cauda representa 2/3 ou mais do range da barra e/ ou na próxima vez que a mínima da barra anterior for violada.

Cauda de Fundo (BT - Bottoming Tail) & Cauda de Topo (TT - Topping Tail)

- 1) **Cauda de Fundo (BT - Bottoming Tail)** – Esse sinal de fundo é um dos mais convincentes que existem. Quando uma BT se forma **após** uma queda estável de 3 a 5 barras, um fundo é praticamente iminente. iFund Traders procuram comprar se a cauda representa 2/3 ou mais do range da barra e/ ou na próxima vez que a máxima da barra anterior é violada.

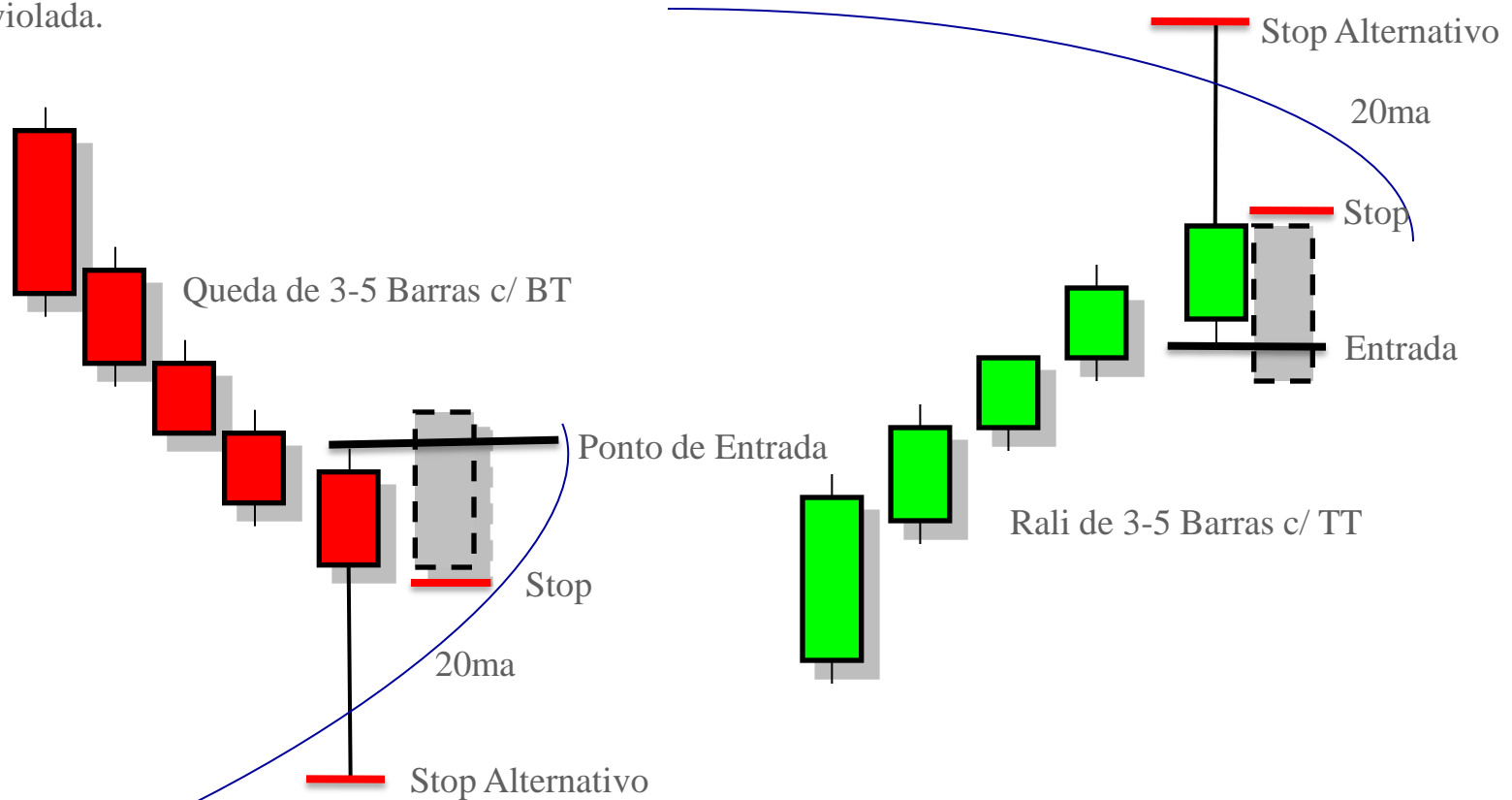

- 2) **Cauda de Topo (TT - Topping Tail)** – Esse sinal de topo é um dos mais convincentes que existem no lado da venda. Quando uma TT se forma **após** um rali estável de 3 a 5 barras, um topo é praticamente iminente. iFund Traders procuram vender se a cauda representa 2/3 ou mais do range da barra e/ ou na próxima vez que a mínima da barra anterior for violada.

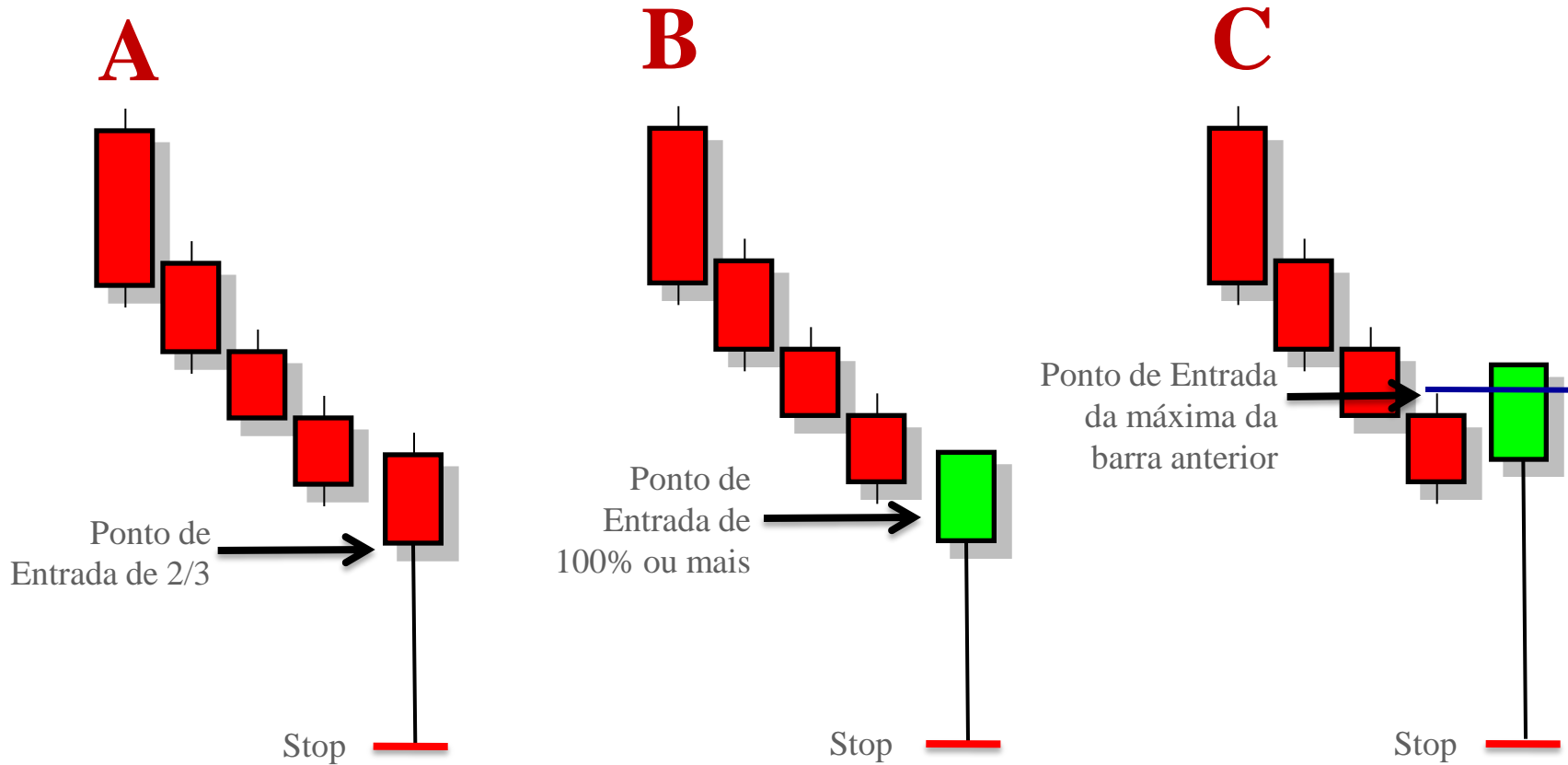

Exemplos **A** e **B** : Quando a barra BT for usada como gatilho e estiver em formação em algum lugar entre o retorno de 2/3 até e inclusive 100% ou mais, mas ainda não tiver ultrapassado a máxima da barra anterior as regras de **TEMPO EM FORMAÇÃO (TIME IN FORMATION)** devem ser seguidas.

Exemplo **C** : Quando a BT ultrapassar a máxima da barra anterior, as regras de **TEMPO EM FORMAÇÃO (TIME IN FORMATION)** podem ser ignoradas

Operando (TT) como GATILHO (TRIGGER)

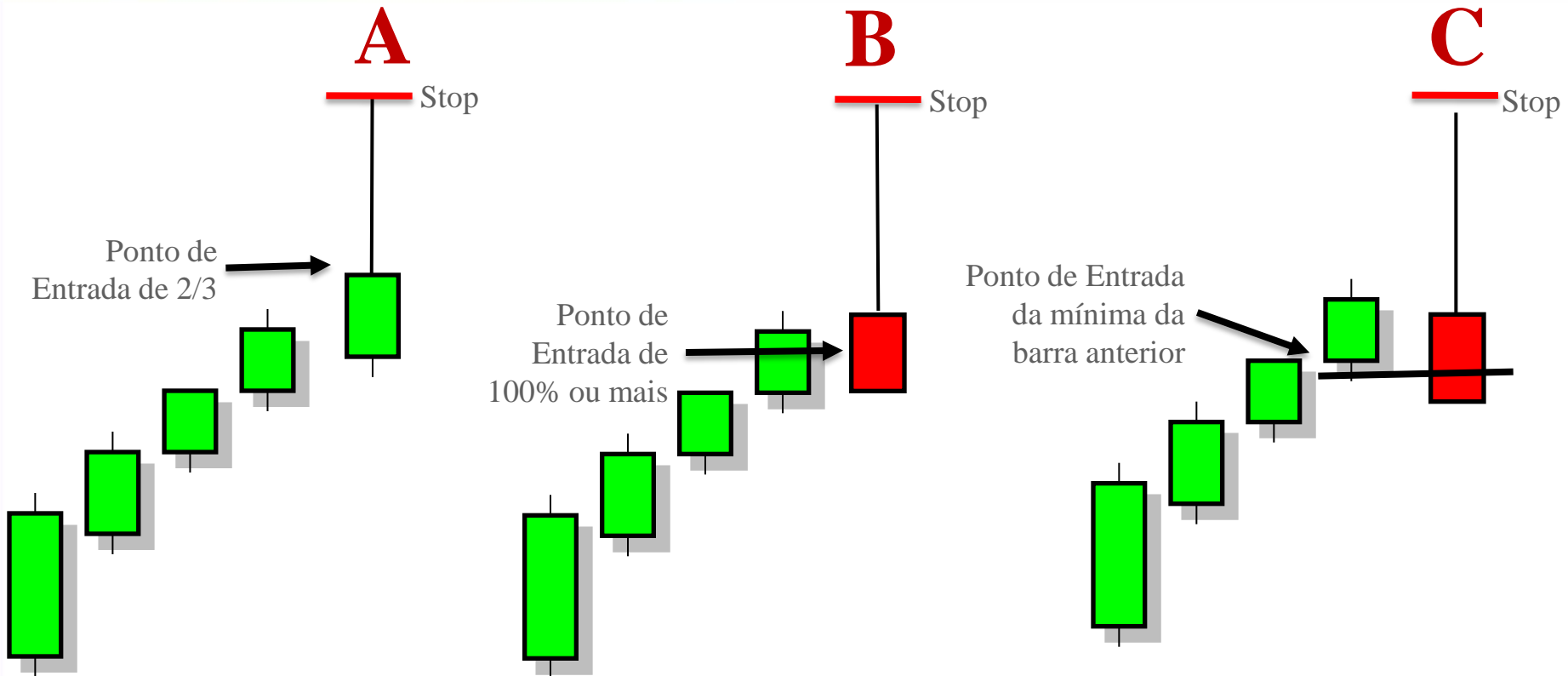

Exemplos **A** e **B** : Quando a barra TT for usada como gatilho e estiver em formação em algum lugar entre o retorno de 2/3 até e inclusive 100% ou mais, mas ainda não tiver ultrapassado a mínima da barra anterior as regras de **TEMPO EM FORMAÇÃO (TIME IN FORMATION)** devem ser seguidas.

Exemplo **C** : Quando a TT ultrapassar a mínima da barra anterior, as regras de **TEMPO EM FORMAÇÃO (TIME IN FORMATION)** podem ser ignoradas

TEMPO EM FORMAÇÃO (TIF - TIME IN FORMATION)

Um Minuto – Não há entrada cedo para TIF, a barra precisa estar completa

Dois Minutos – Não há entrada cedo para TIF, a barra precisa estar completa

Cinco Minutos – A barra precisa ter 4:52 ou mais antes que uma entrada TIF possa ser feita

Quinze Minutos – A barra precisa ter 14:30 ou mais antes que uma entrada TIF possa ser feita

Sessenta Minutos – A barra precisa ter 57:00 ou mais antes que uma entrada TIF possa ser feita

VBS com BT



A 200ma plana oferece aos iFund Traders algumas das oportunidades mais confiáveis que existem. Quando a 200ma está plana, seu poder como suporte ou resistência é incomparável. Note o BT no VBS.

The Power of the BT



Esse gráfico demonstra o poder da cauda de fundo (BT bottoming tail), mesmo no meio de uma forte tendência de baixa. Mais tarde no curso você aprenderá que esse setup é uma quase perfeita **COMPRA DE QUEDA CLIMÁTICA** contra a tendência.

O Poder da BT

JNPR -29.446 -0.484 33.510x31 VOL(JNPR) 13,985 SMA(20,JNPR) 29.905

2 min Bar Chart Juniper Networks Inc - JNPR 29.446 AvgVOL 10,872k SMA(20,JNPR) 29.905

A cauda de fundo (BT –Bottoming Tail) faz a mínima final do dia.

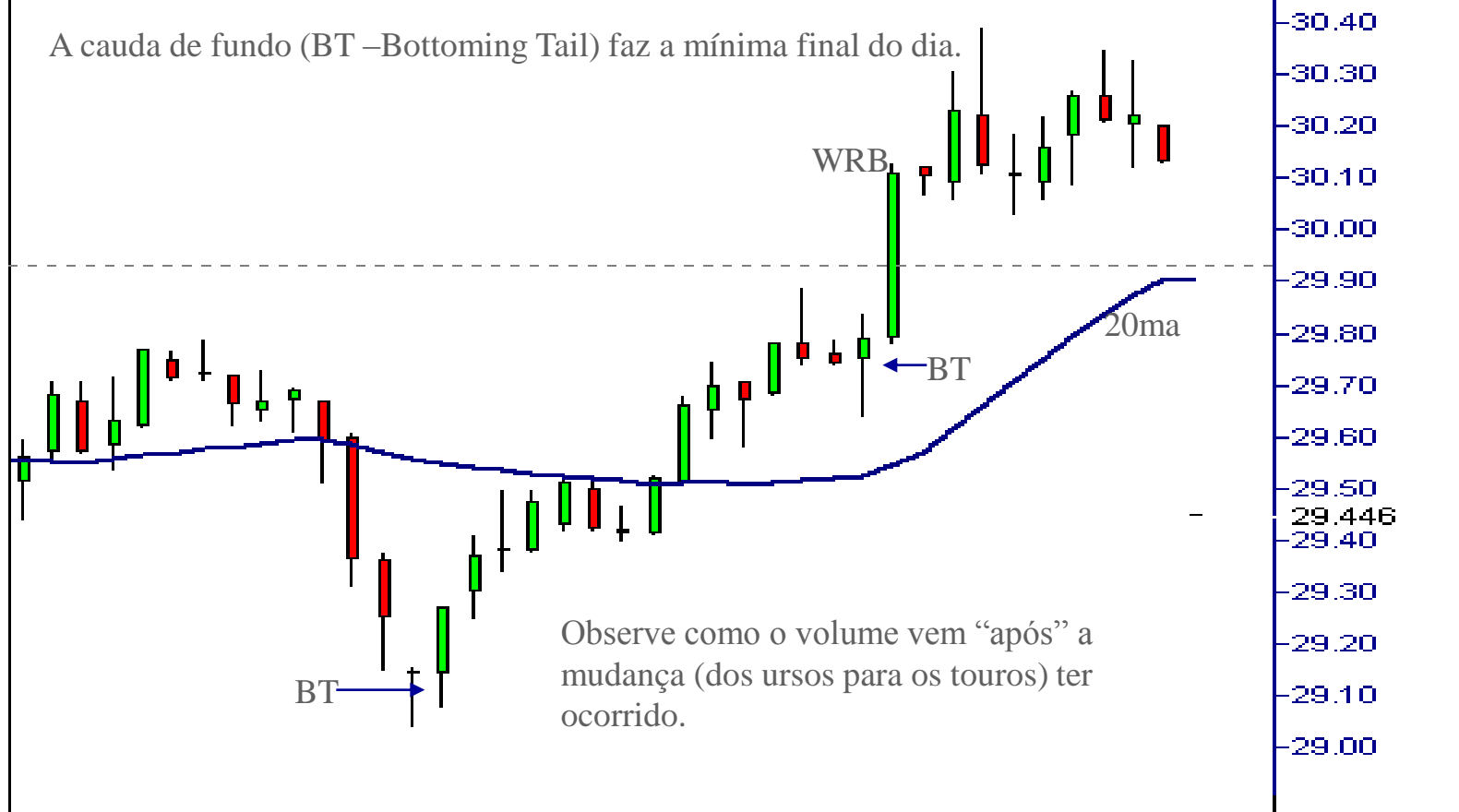

Observe como o volume vem “após” a mudança (dos ursos para os touros) ter ocorrido.

BT

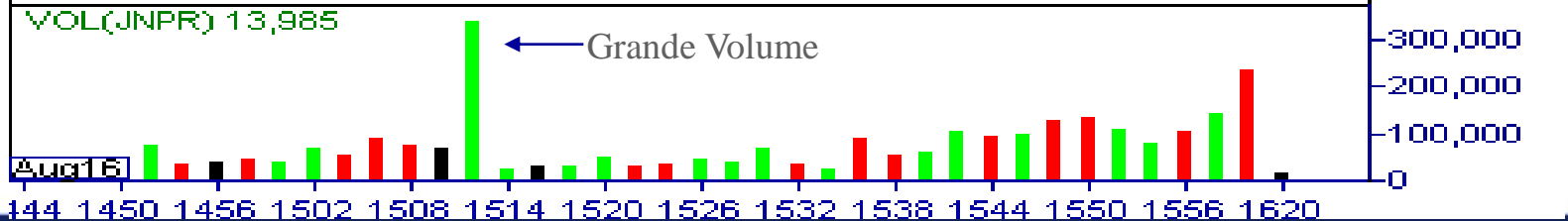

Caudas de Topo e de Fundo



Caudas são poderosas não importando em que tendência elas ocorrem; entretanto, operá-las em sincronia com a tendência atual significa trades com “grandes chances” extraordinárias.

7 Sinais de Reversão de Compra



Mais qualquer dos sinais de fundo iFund Traders:

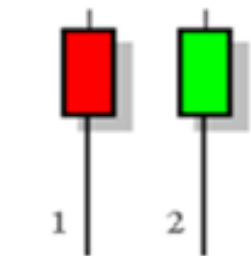

Bottoming Tail
(Cauda de Fundo)



Green Bar Reversal
(Barra de Reversão Verde)



Narrow Range Bar
(Barra Pequena)

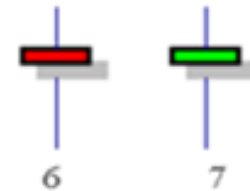

Narrow Body Bar
(Corpo Pequeno)

iFund Traders comprarão somente uma queda de 3 a 5 barras se acompanhada de um dos 7 principais sinais de reversão. Cada um dos sinais de reversão acima significa que os ursos, que estavam no controle durante a queda de 3 a 5 barras, perderam-no para os touros. Em outras palavras, uma maior mudança no equilíbrio de poder ocorreu se um desses sinais se seguir a uma queda de 3 a 5 barras.

7 Sinais de Reversão de Venda

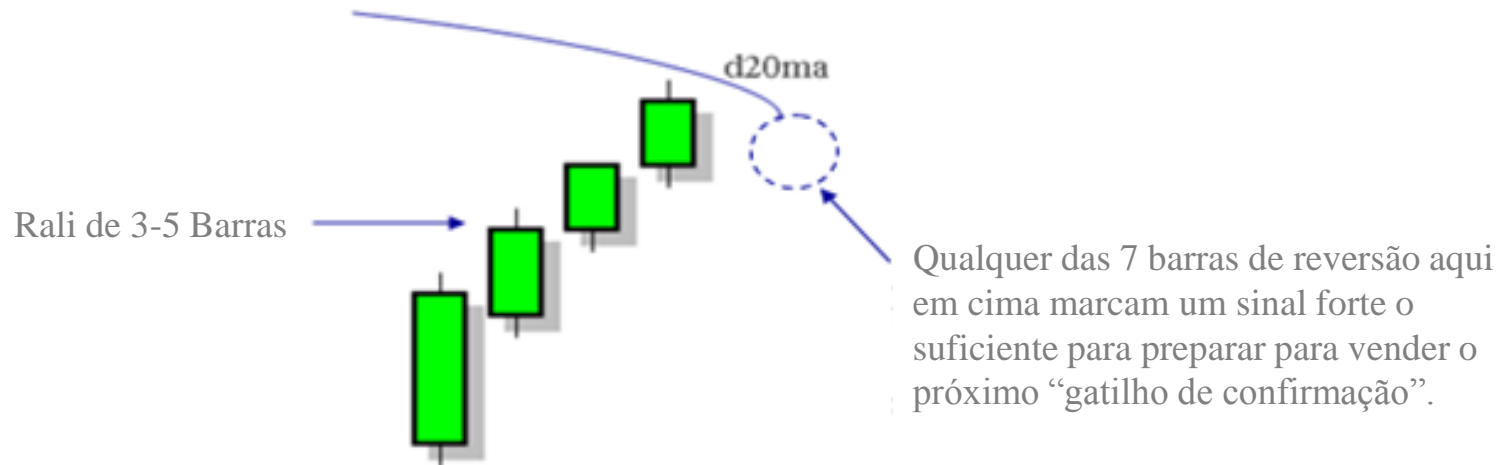

Mais qualquer dos sinais de topo iFund Traders:



1 2
Topping Tail
(Cauda de Topo)

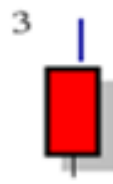

3
Red Bar
Reversal
(Barra de Reversão Vermelha)



4 5
Narrow Range
Bar
(Barra Pequena)

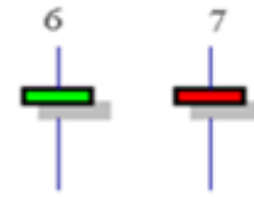

6 7
Narrow Body
Bar
(Corpo Pequeno)

iFund Traders venderão somente um rali de 3 a 5 barras se acompanhada de um dos 7 principais sinais de reversão. Cada um dos sinais de topo acima significa que os touros, que estavam no controle durante o rali de 3 a 5 barras, perderam-no para os ursos. Em outras palavras, uma maior mudança no equilíbrio de poder ocorreu se um desses sinais se seguir a um rali de 3 a 5 barras.

7 Sinais de Reversão de COMPRA

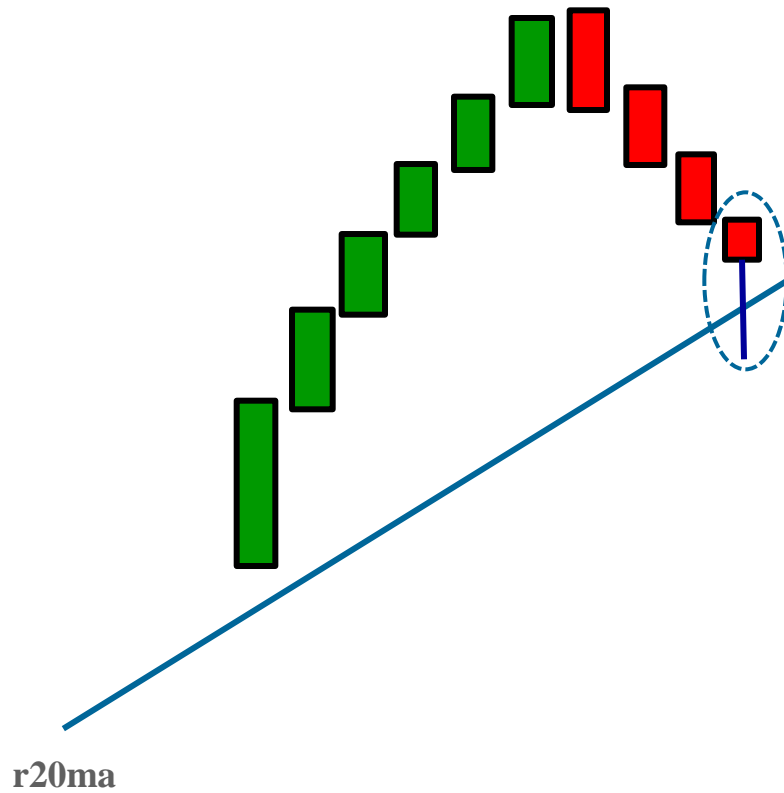

**BT – Bottoming Tail
(Cauda de Fundo)**

7 Sinais de Reversão de COMPRA

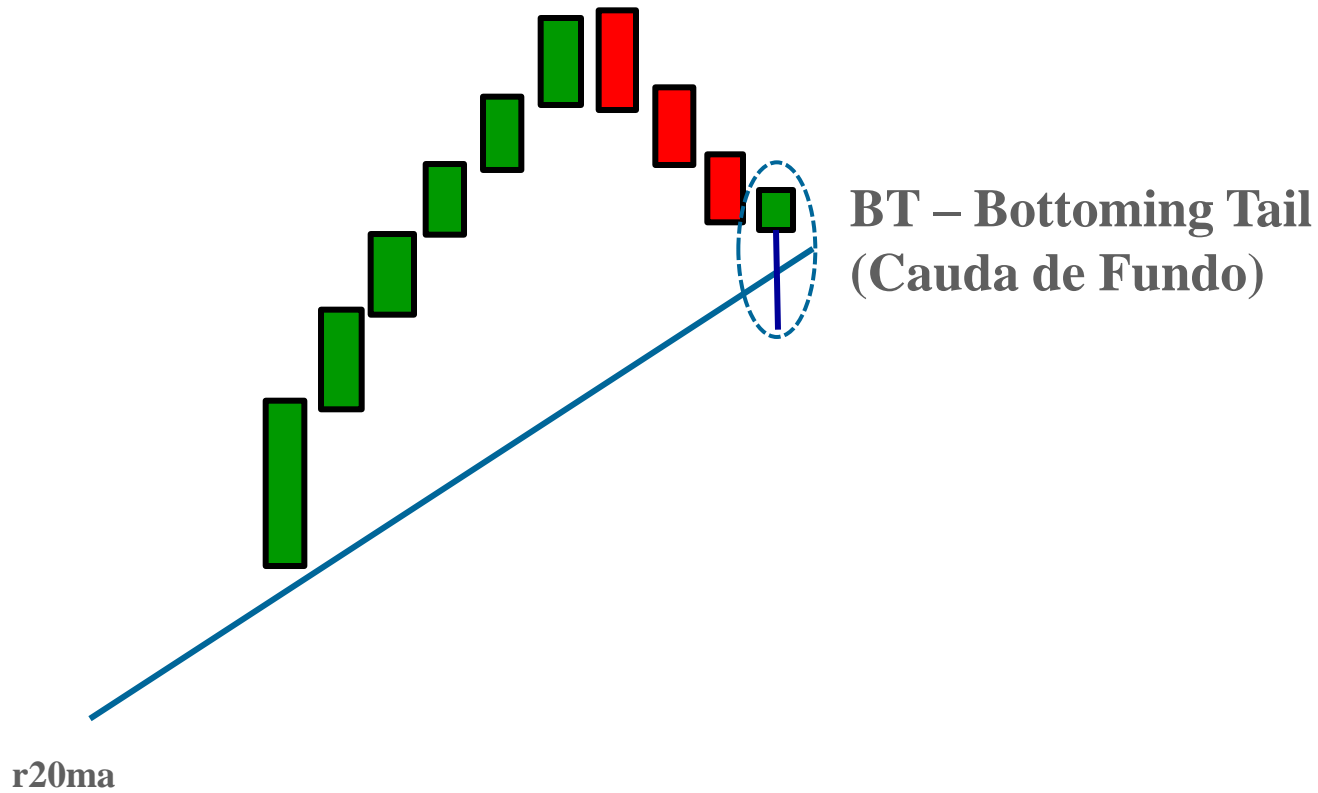

7 Sinais de Reversão de COMPRA



**GBR – Green Bar Reversal
(Barra de Reversão Verde)**

7 Sinais de Reversão de COMPRA

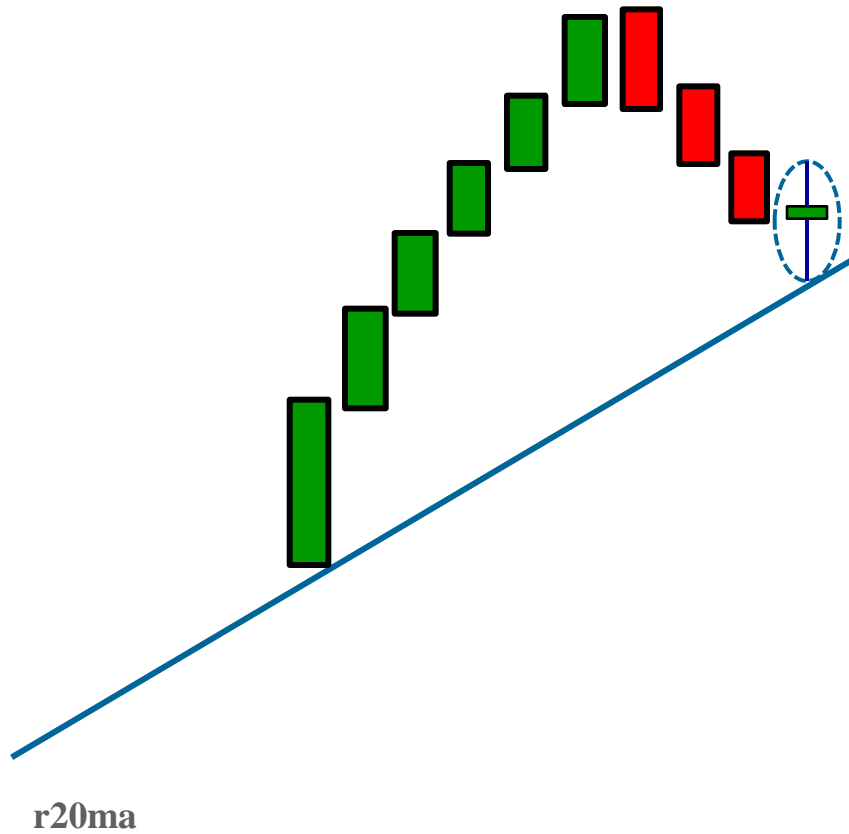

**NBB – Narrow Body Bar
(Corpo Pequeno)**

7 Sinais de Reversão de COMPRA

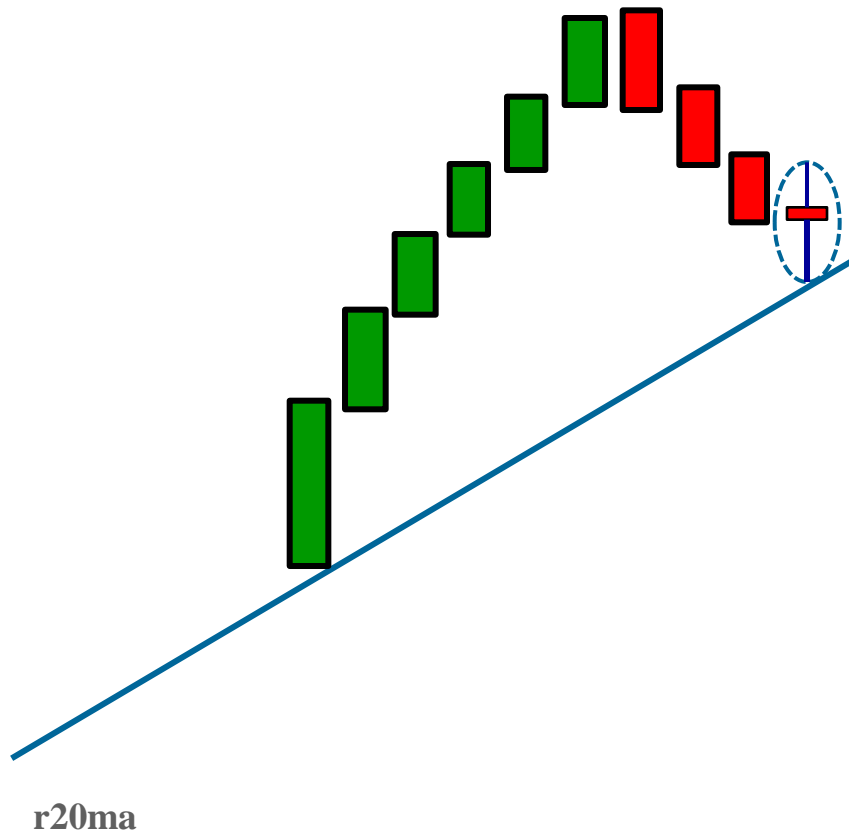

**NBB – Narrow Body Bar
(Corpo Pequeno)**

7 Sinais de Reversão de COMPRA

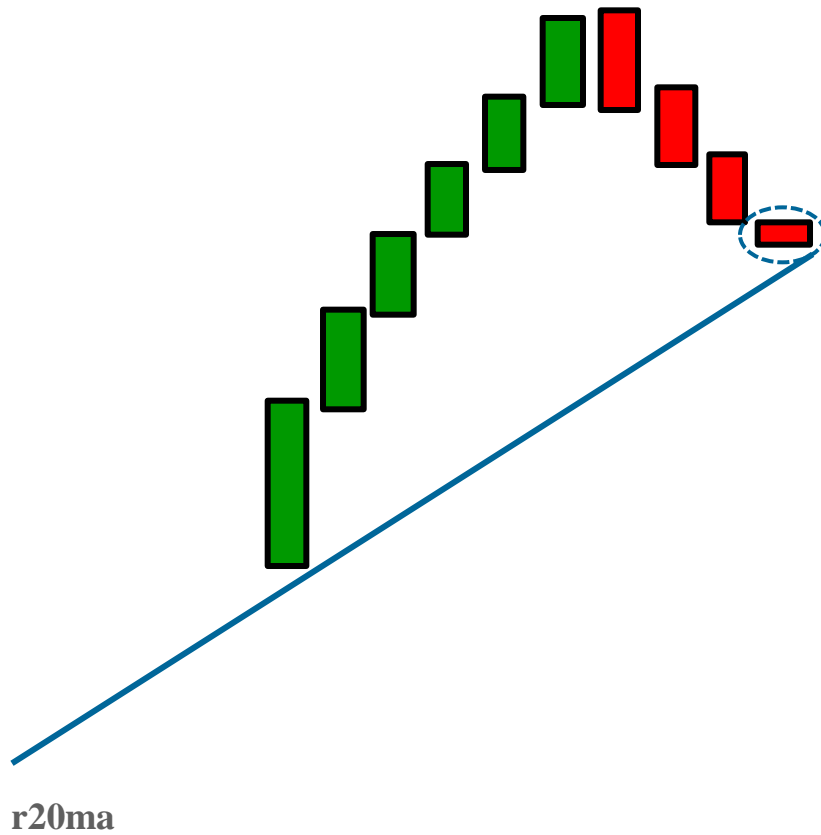

**NRB – Narrow Range Bar
(Barra Pequena)**

7 Sinais de Reversão de COMPRA

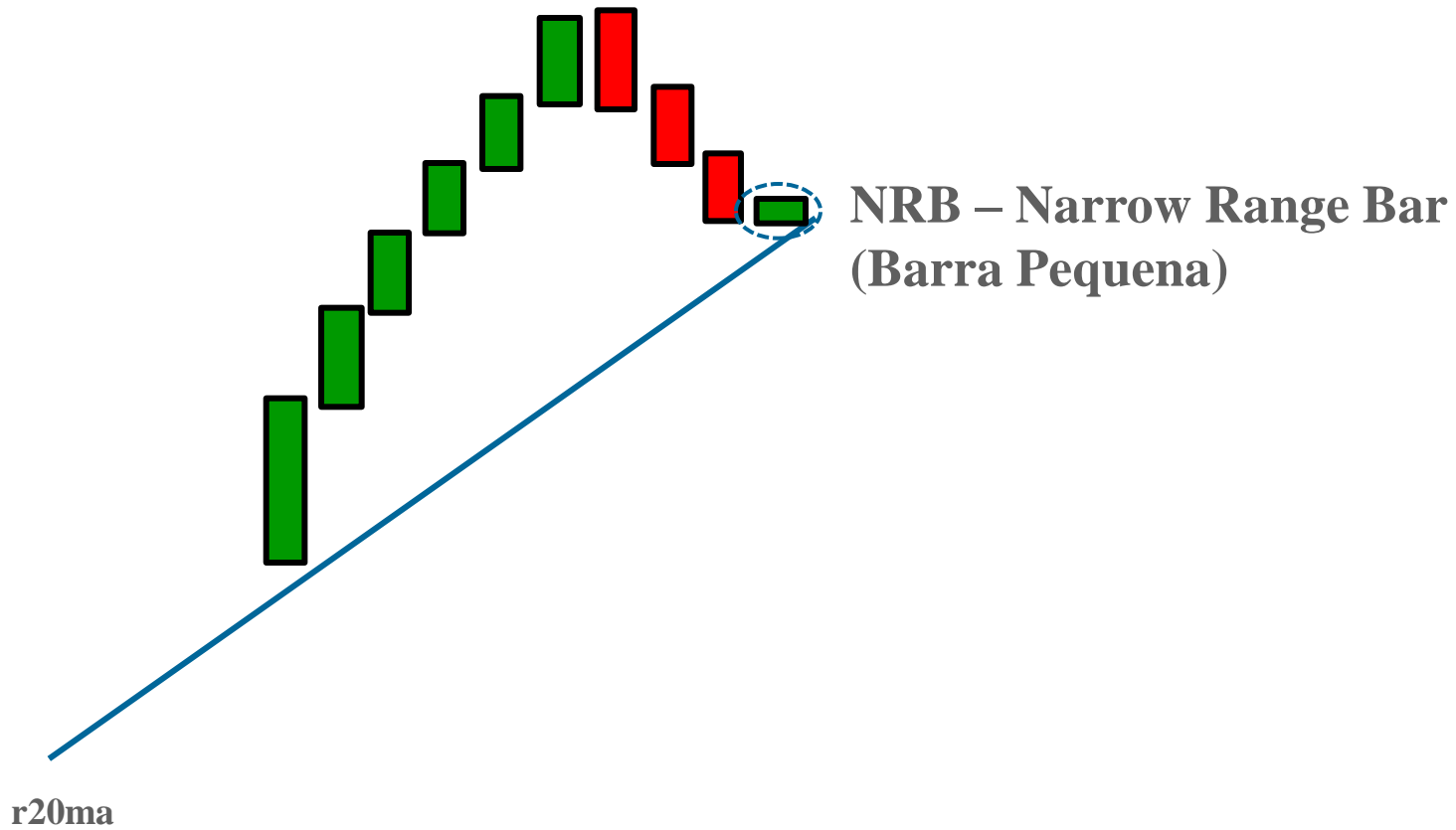

7 Sinais de Reversão de VENDA

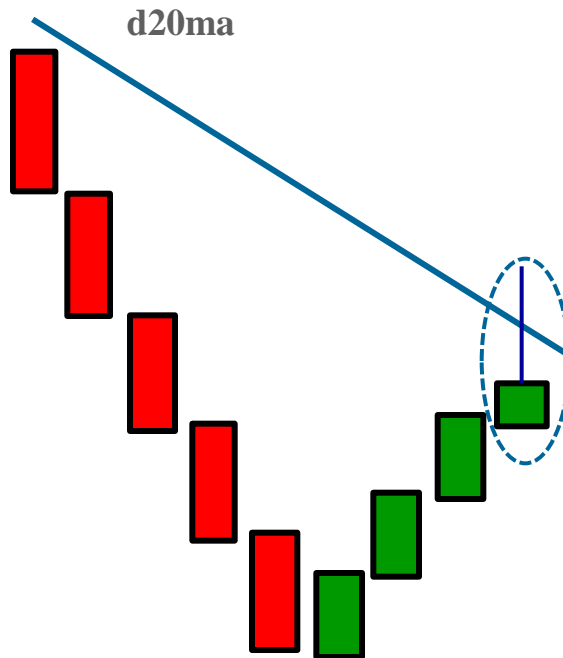

**TT – Topping Tail
(Cauda de Topo)**

7 Sinais de Reversão de VENDA

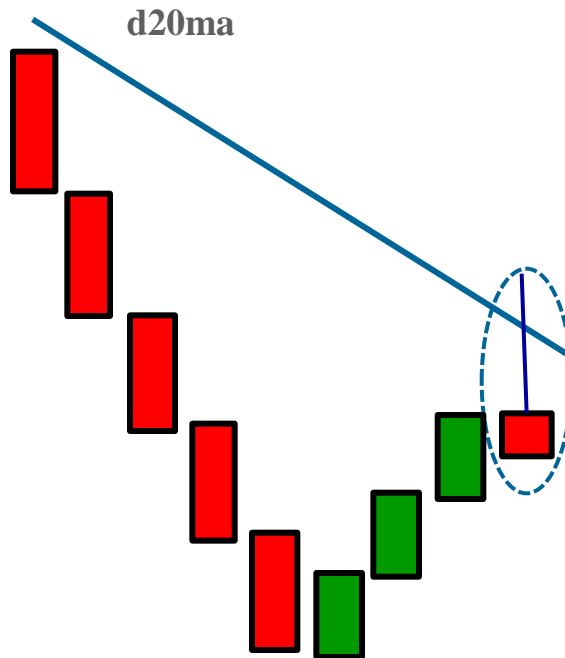

**TT – Topping Tail
(Cauda de Topo)**

7 Sinais de Reversão de VENDA

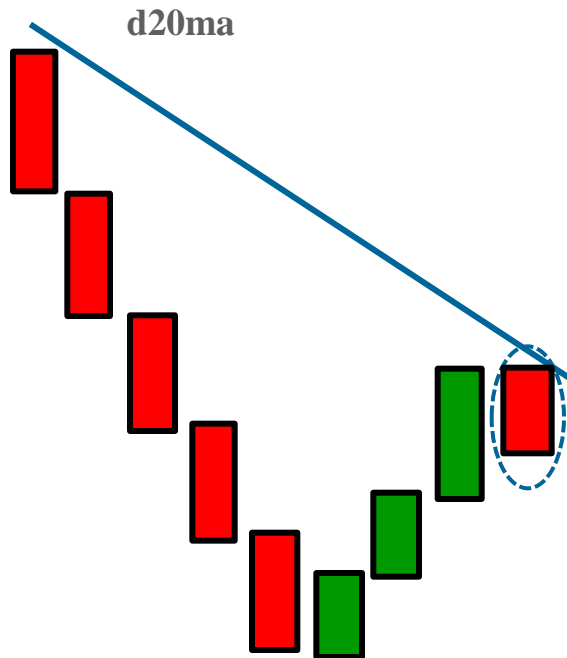

RBR – Red Bar Reversal
(Barra de Reversão Vermelha)

7 Sinais de Reversão de VENDA

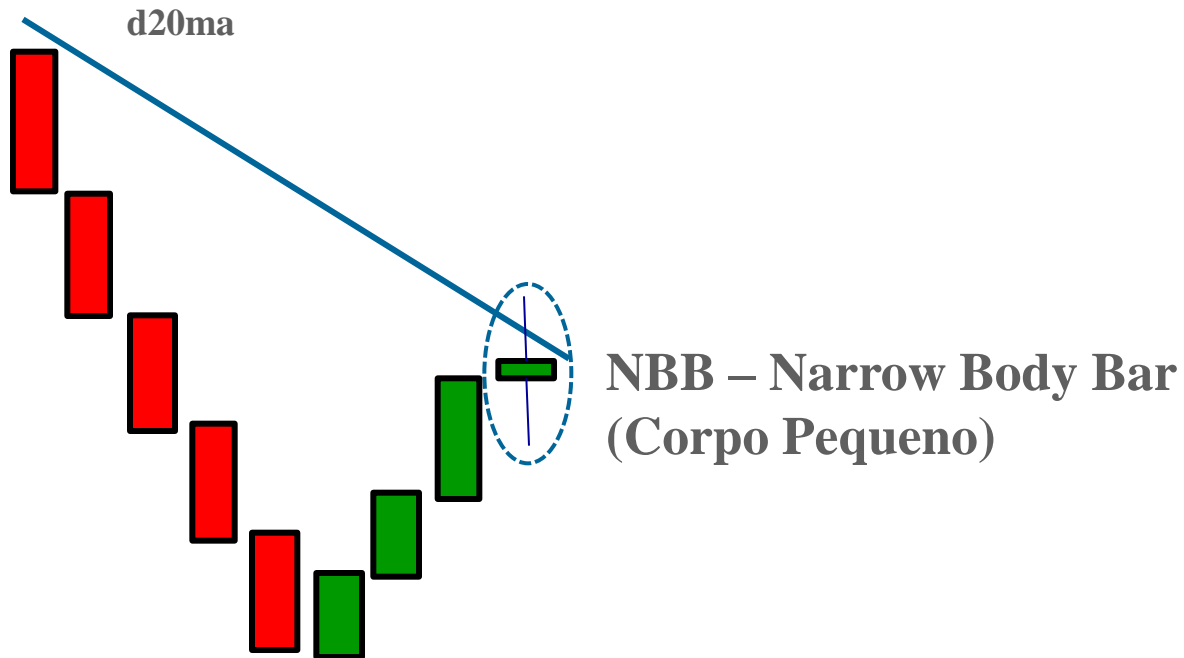

7 Sinais de Reversão de VENDA

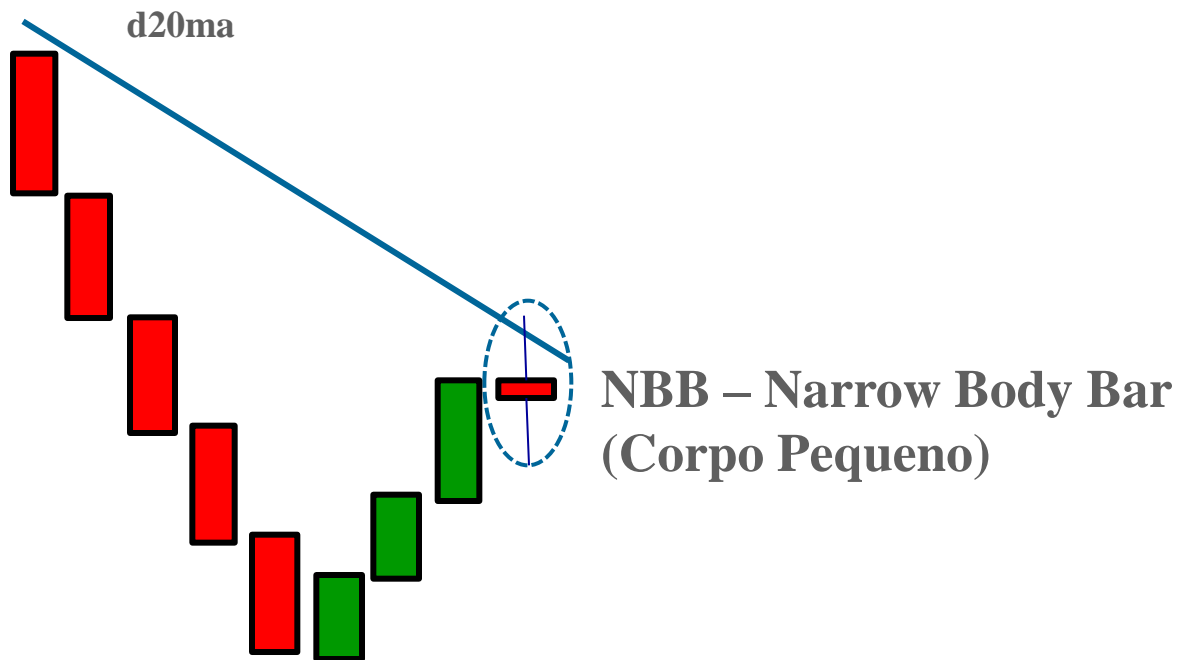

7 Sinais de Reversão de VENDA

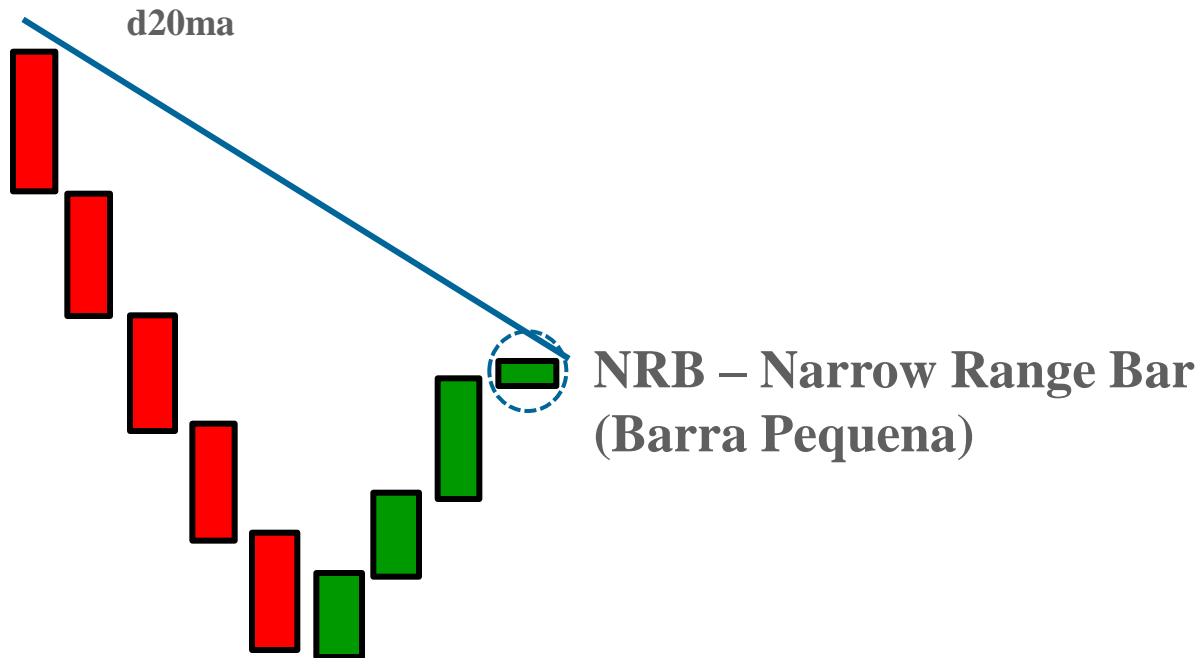

7 Sinais de Reversão de VENDA

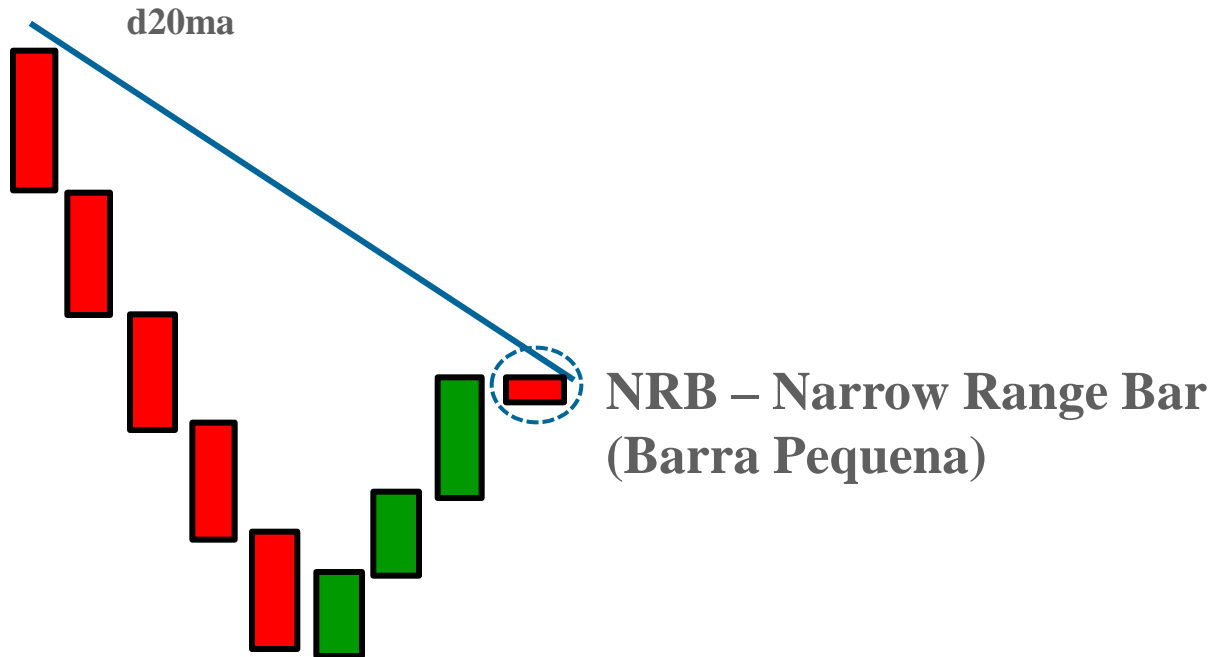

Setup de **Compra** iFund Traders (VBS)



VBS Poderoso





“Sessão IV”

Itens de Localização

CAPÍTULO 15



“iFund Traders” Pontos de Suporte e Resistência

Citação iFund Traders: “Não há nada mais importante do que seu equilíbrio emocional.” - Jesse Livermore

Tipos de Suporte de Preço

1) **Suporte de Topo Anterior (Prior High Support)** – Essa forma de suporte ocorre quando uma queda revisita ou testa um pico/ máxima anterior. Frequentemente, esse ponto de suporte coincide com o nível de correção de 50%.

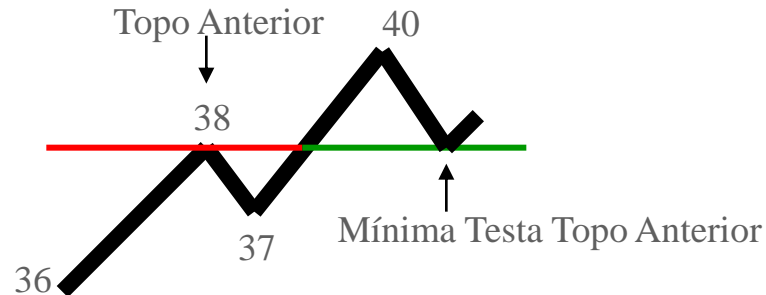

2) **Suporte de Fundo Anterior (Prior Low Support)** – Essa forma de suporte ocorre quando uma queda revisita ou testa um fundo anterior. Essencialmente, é uma correção de 100% do rali anterior.

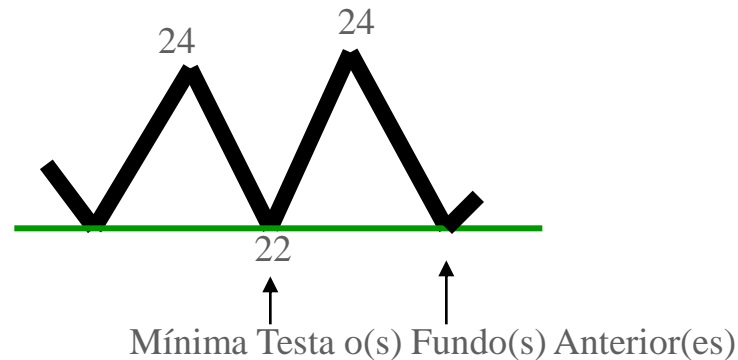

Regra #1 de Compra iFund Traders: Qualquer dos quatro sinais de fundo da iFund Traders que ocorra próximo desses suportes tem grande chance de sucesso. Limite todas as suas compras a alguma área de suporte de preços.

Tipos de Suporte de MA

3) **Suporte de Média Móvel em Tendência** – Essa forma de suporte ocorre quando uma ação em tendência de alta corrige para a 20ma ou 8ma subindo e estabiliza (forma um dos quatro sinais de fundo). Frequentemente, esse ponto de suporte fica mais forte depois da primeira rebatida da r20ma.

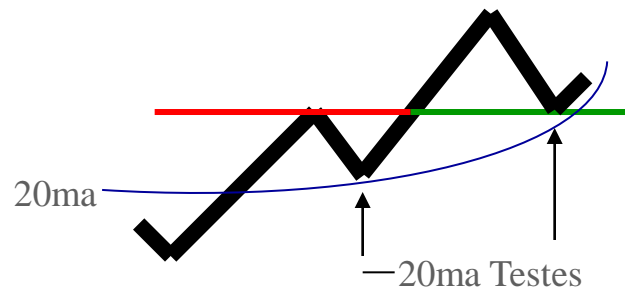

4) **Suporte de Média Móvel Plana (flat)** – Essa forma de suporte ocorre quando há uma 200ma plana abaixo dos preços. É pouco frequente que uma ação caindo em uma 200ma plana falhe em pelo menos parar por um tempo. O primeiro movimento em direção a uma 200ma plana normalmente resultará em alguma forma de retorno, se não temporariamente.

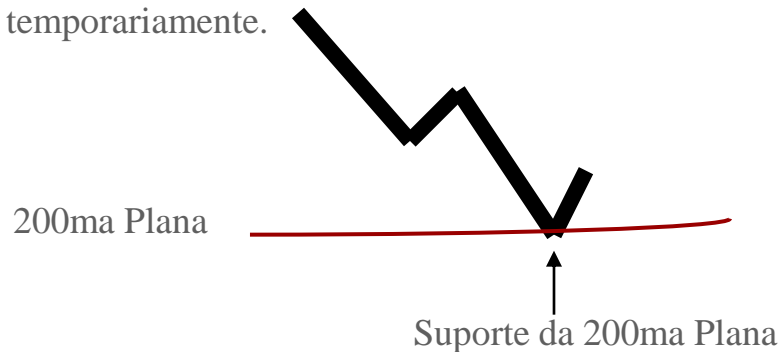

Regra #2 de Compra iFund Traders: Qualquer dos quatro sinais de fundo da iFund Traders que ocorra próximo desses pontos de suporte de MA tem grande chance de sucesso. Limite as suas compras a alguma forma de suporte de MA.

Tipos de Suporte de Correção

5) **Suporte de Correção (retracement) de 55%** – Essa forma de suporte ocorre quando uma ação em tendência de alta devolve cerca de $\frac{1}{2}$ de seus ganhos recentes, então estabiliza (forma um dos quatro sinais de fundo). *Dica:* O nível de correção de 55% frequentemente coincide com Suporte de Topo Anterior. Quando isso ocorre, o nível de suporte de correção de 50% é ainda mais sólido.

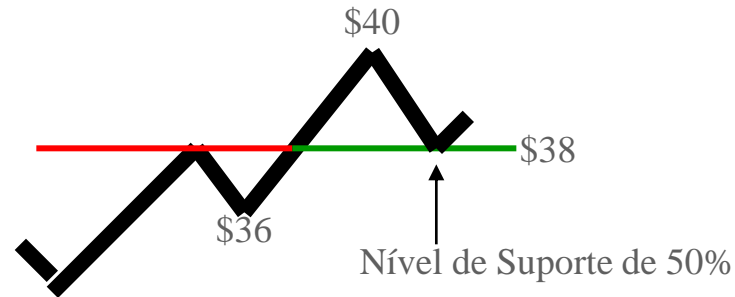

6) **Suporte de Correção de 33%** – Essa forma de suporte ocorre quando uma ação em tendência de alta devolve levemente somente cerca de $\frac{1}{3}$ de seus ganhos recentes, então estabiliza (forma um dos quatro sinais de fundo). *Dica:* O nível de correção de 33%, apesar de menor que seu irmão 50%, significa que há demanda bem alta pelas ações.

Meu Favorito

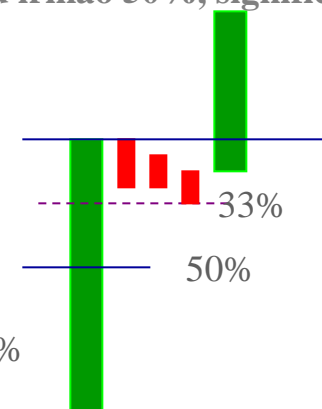
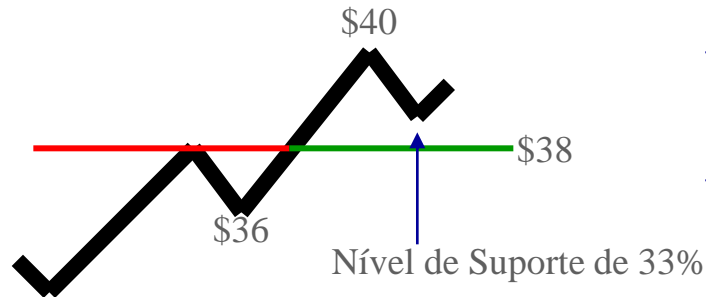

Regra #3 de Compra iFund Traders: Qualquer dos quatro sinais de fundo da iFund Traders que ocorra próximo dessas áreas de correção tem grande chance de sucesso. Limite as suas compras a uma delas.

Tipos Especiais de Suporte

7) **Suporte do Fechamento do Dia Anterior (+PDC - Prior Day Close Support)** – Essa forma de suporte ocorre frequentemente, já que o preço de fechamento anterior de uma ação é lembrada fortemente por traders e investidores. Se e quando uma ação subir acima do fechamento do dia anterior, e subsequentemente **Cair** de volta intra-dia, alguma forma de retorno é muito provável se estabilizar (formar um dos quatro sinais de fundo).



8) **Suporte de Muito Abaixo da 20ma** – Essa forma de suporte é poderosa mas de alguma forma subjetiva. Se uma ação ficar muito estendida abaixo da 20ma, as chances de um retorno forte ficam bastante altas. Se um dos quatro sinais de fundo/ reversão ocorrer após a ação ter caído bem abaixo da 20ma, iFund Traders procuram por um forte **Rali**. Nós cobriremos mais desse conceito em um capítulo futuro.

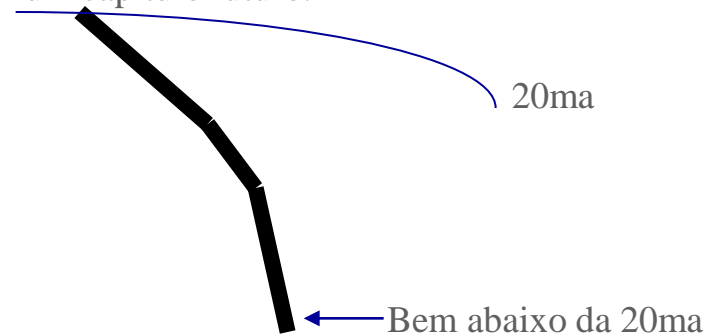

Regra #4 de Compra iFund Traders: Qualquer dos quatro sinais de fundo da iFund Traders que ocorra próximo dessas áreas/ locais tem grande chance de sucesso. Limite as suas **compras** a uma delas.

1) **Resistência de Preço em Tendência (Trending Price Resistance)** – Essa forma de resistência ocorre quando uma subida (**Rali**) revisita ou testa um fundo/ mínima anterior. Frequentemente, esse ponto de suporte coincide com o nível de correção de 50%.

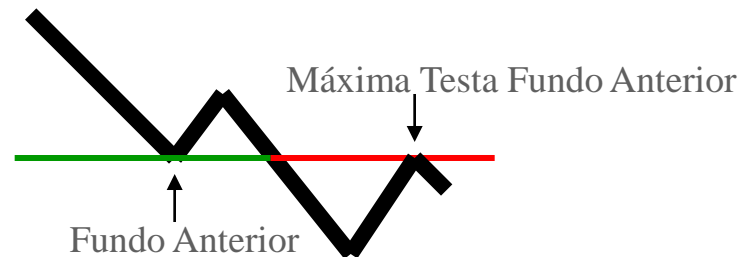

2) **Resistência de Topo Anterior (Prior High Resistance)** – Essa forma de resistência ocorre quando uma subida (**Rali**) revisita ou testa um topo anterior. Essencialmente, é uma correção de 100% da **Queda** anterior.

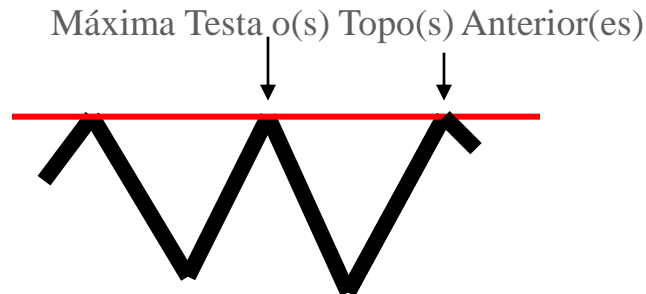

Regra #1 de Venda iFund Traders: Qualquer dos quatro sinais de topo da iFund Traders que ocorra próximo desses pontos de resistência tem grande chance de sucesso. Limite todas as suas **Vendas** a alguma forma de resistência de preços.

Tipos de Resistência de MA

3) **Resistência de Média Móvel em Tendência** – Essa forma de resistência ocorre quando uma ação em tendência de baixa faz um **Rali** de volta para a 20ma ou 8ma **Caindo** e estabiliza (forma um dos quatro sinais de topo). Frequentemente, esse ponto de resistência fica mais forte depois da primeira **Queda** a partir da d20ma.

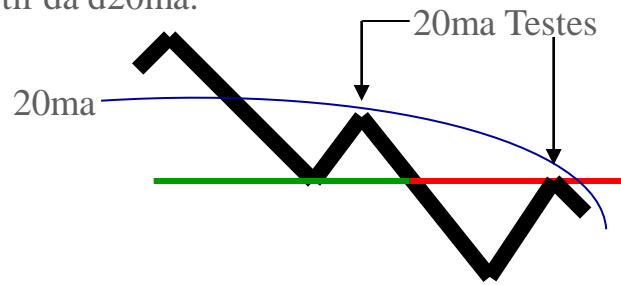

4) **Resistência de Média Móvel Plana (flat)** – Essa forma de resistência ocorre quando há uma 200ma plana acima dos preços. Uma ação que suba para uma 200ma plana raramente falhará em sentir alguma forma de resistência. O primeiro movimento em direção a uma 200ma plana normalmente resultará em alguma forma de retorno, se não temporariamente.

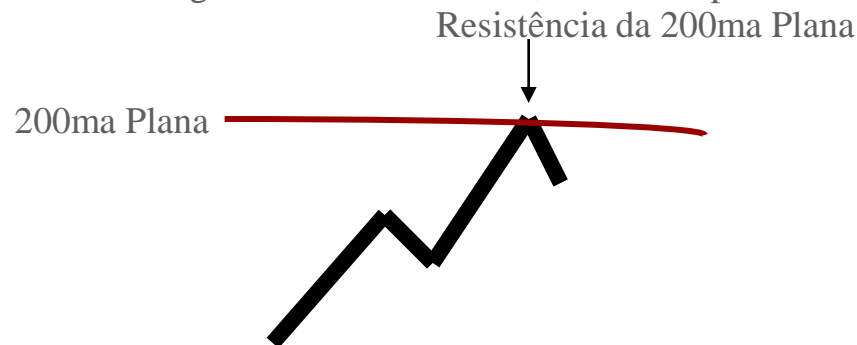

Regra #2 de Venda iFund Traders: Qualquer dos quatro sinais de topo da iFund Traders que ocorra próximo desses pontos de resistência de MA tem grande chance de sucesso. Limite as suas **Vendas** a alguma forma de resistência de MA.

Tipos de Resistência %

5) **Resistência de Correção (retracement) de 55%** – Essa forma de resistência ocorre quando uma ação em tendência de baixa faz um **Rali** cerca de $\frac{1}{2}$ de sua queda recente, então estabiliza (forma um dos quatro sinais de topo). **Dica:** O nível de correção de 55% frequentemente coincide com Resistência de Fundo Anterior. Quando isso ocorre, o nível de resistência de correção de 55% é ainda mais sólido.

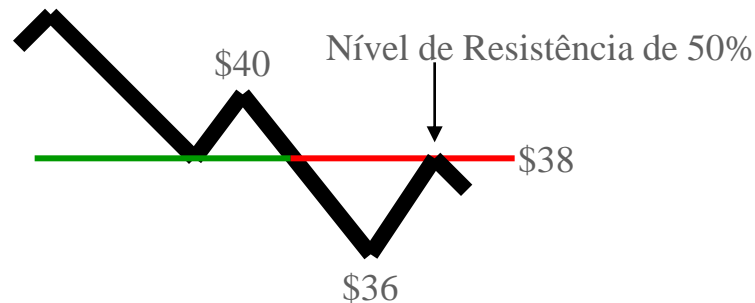

6) **Resistência de Correção de 33%** – Essa forma de resistência ocorre quando uma ação em tendência de baixa faz um rali de volta a sua linha de tendência de baixa e estabiliza. A linha de tendência de baixa frequentemente coincide com a resistência da 20ma, e como muitas outras formas de resistência, pode coincidir com outras formas de resistência, como fundo anterior, média móvel e o nível de 50%.



Regra #3 de venda iFund Traders: Qualquer dos quatro sinais de topo da iFund Traders que ocorra próximo dessas áreas de correção tem grande chance de sucesso. Limite as suas **Vendas** a uma delas.

Tipos Especiais de Resistência

7) **Resistência do Fechamento do Dia Anterior (-PDC - Prior Day Close Resistance)** – Essa forma de resistência ocorre frequentemente, já que o preço de fechamento do dia anterior de uma ação é lembrada fortemente por traders e investidores. Se e quando uma ação cair abaixo do fechamento do dia anterior, e subsequentemente fizer um rali de volta intra-dia, algum tipo de correção é muito provável se formar um dos quatro sinais de topo.

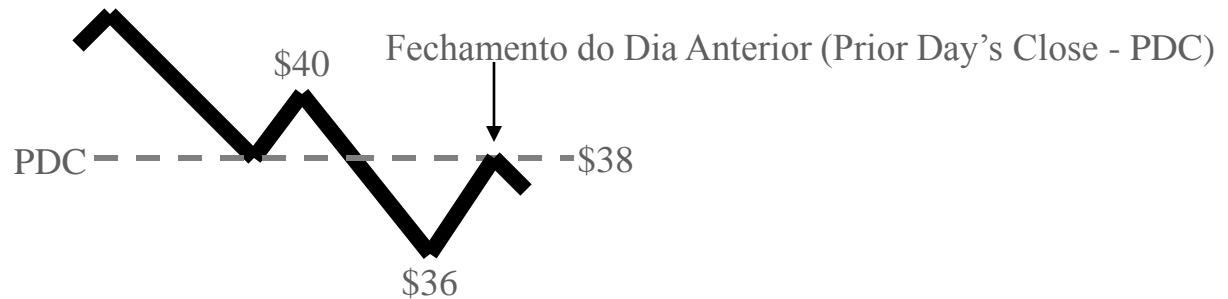

8) **Resistência de Muito Acima da 20ma** – Essa forma de resistência é poderosa mas de alguma forma subjetiva. Se uma ação ficar muito estendida acima da 20ma, as chances de um retorno forte ficam bastante altas. Se um dos quatro sinais de topo/ reversão ocorrer após a ação ter feito um rali bem acima da 20ma, iFund Traders procuram por uma queda forte. Nós cobriremos mais desse conceito em um capítulo futuro.

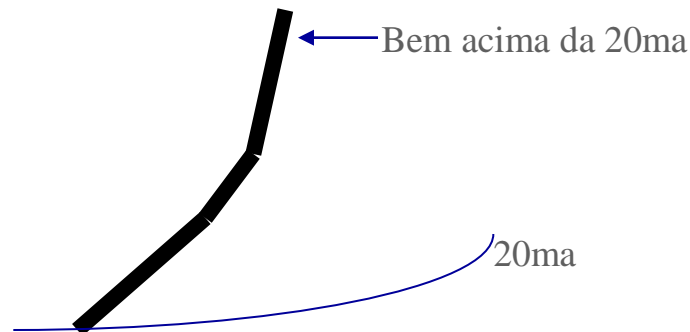

Regra #4 de Venda iFund Traders: Qualquer dos quatro sinais de topo da iFund Traders que ocorra próximo dessas áreas/ locais tem grande chance de sucesso. Limite as suas **Vendas** a uma delas.

O Poder das Duplas



Suporte de Fundo Anterior (PLS - Prior Low Support)



Suporte de Fundo Anterior (PLS - Prior Low Support)



Suporte de Fundo Anterior (PLS - Prior Low Support)



Resistência Principal de Preço



Uma vez que a ação sofra uma queda brusca, o ponto de origem dessa queda (o topo) servirá como repetidas formas de resistência. Veja os círculos que seguiram o TT (Topping Tail – Cauda de Topo) original.

Resistência de Topo Anterior (PHR - Prior High Resistance)

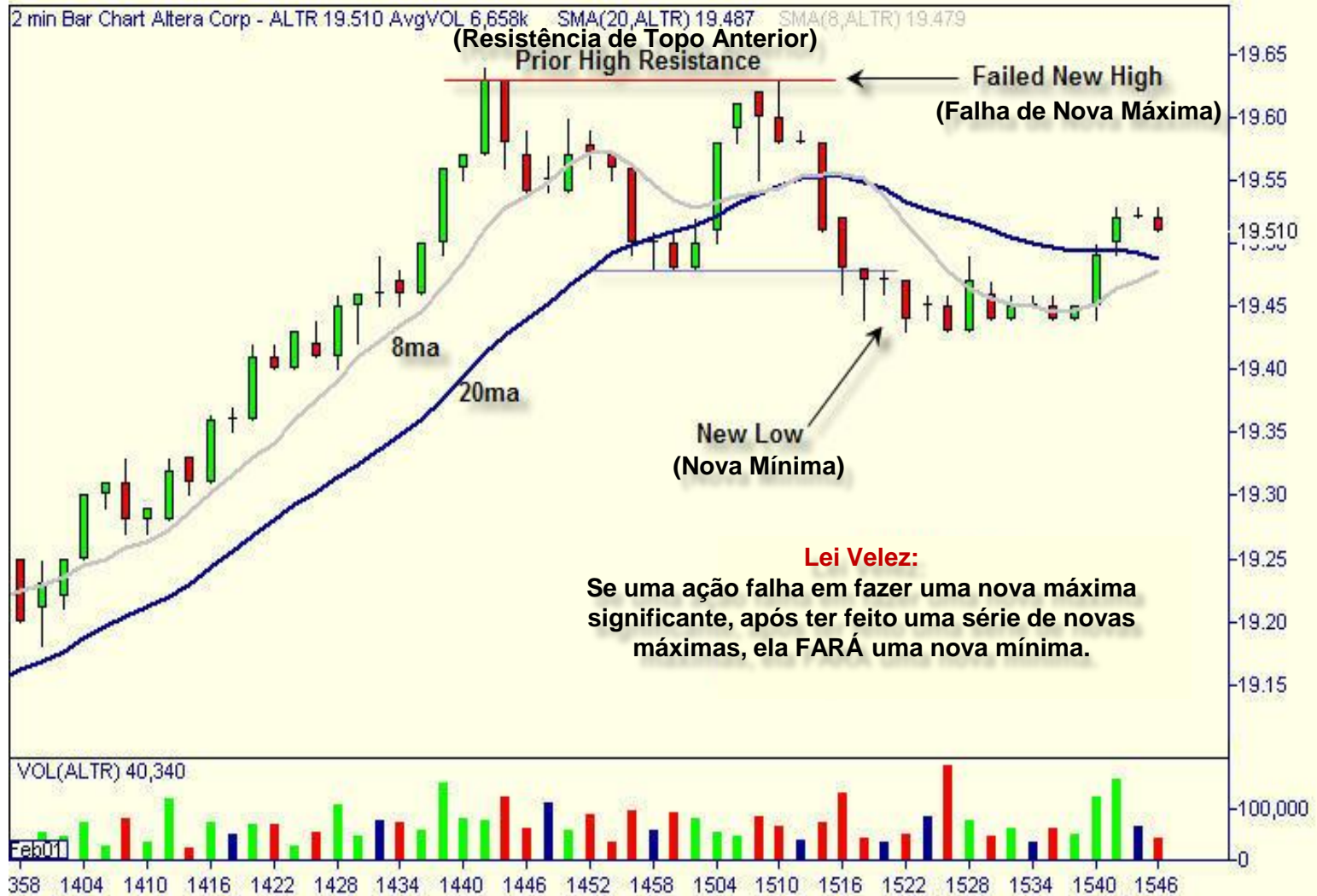

Resistência de Topo Anterior (PHR - Prior High Resistance)



Suporte & Resistência



Deve ser lembrado que suporte e resistência de preço não são preços específicos. São áreas. Quando os preços se aproximam delas, é o suficiente.

Correção de 33% @ 8ma

<KLAC 55.700 +1.710 5 | VOL(KLAC) 34,328 | SMA(20,KLAC) 55.501 | SMA(8,KLAC) 55.531
1 min Bar Chart KLA Tencor Corporation - KLAC 55.700 AvgVOL 4,385k | SMA(20,KLAC) 55.501



O Fechamento do Dia Anterior (PDC - The Prior Day's Close)



Fechamento do Dia Anterior (PDC - The Prior Day's Close)





“Sessão V”

Micro Horários de Reversão

CAPÍTULO 16

Citação iFund Traders: “Sou um dos poucos especuladores que nunca se importou em que direção a ação está indo. Eu simplesmente vou na linha de menor resistência.”

- Jesse Livermore

Os Horários de Reversão Principais (RTs - Major Reversal Times)

- 1) **10:00 ET Reversal Time** – Ações individuais assim como o mercado como um todo tendem a reagir de uma forma ou de outra em torno das 10:00. Enquanto nenhum RT deve ser considerado muito preciso, o RT 10:00 é de longe um dos mais poderosos. Se uma ação ou o mercado avançam direto até cerca das 10:00, iFund Traders devem procurar por algum tipo de reversão ou parada. Inversamente, uma queda brusca até cerca de 10:00 deve produzir algum tipo de reação ou parada.
- 2) **11:15 ET Reversal Time**– Este marca outro horário de reversão importante, pois marca o final da primeira fase do mercado e início da segunda. É em torno desse horário que o número de participantes ativos do mercado diminui, pois muitos saem para o almoço. Nós chamamos a segunda fase do dia de calmaria do meio dia (mid-day doldrums). Durante esse período muitas ações começam a andar de lado e sem energia devido a crescente falta de participação criada pela fase de almoço. Os iFund Traders devem procurar por paradas principais de tendências de alta ou de baixa ao redor desse horário.
- 3) **2:15 ET Reversal Time** – Esse horário marca o final da calmaria do meio dia e início da terceira e última fase do mercado. Em alguns mercados, a terceira fase é a mais lucrativa. O viés direcional do dia frequentemente já está estabelecido, resultando em padrões e tendências mais verdadeiras. É em torno de 2:15 que o mercado frequentemente ganha energia (volume) e volatilidade. Ações e o mercado em geral tendem a continuar o movimento que iniciaram na fase um se uma tendência estiver ocorrendo.

Os Horários de Reversão Secundários (RTs - Minor Reversal Times)

- 1) **10:30 ET Reversal Time** – Ações individuais bem como o mercado de um modo geral podem experimentar alguma forma de reação em torno de 10:30. Correções para áreas principais de suporte que coincidem com esse horário oferecem boas oportunidades de compra. O mesmo funciona em reverso.
- 2) **12:00 ET Reversal Time**– Este marca outro horário secundário no qual ações podem tanto parar como reverter. Se 11:15 inicia o almoço de alguns, 12:00 oficialmente inicia para todos. Todas as ações que não tiverem sido afetadas pela primeira fase de almoço, frequentemente começam a parar nesse horário.
- 3) **1:30 ET Reversal Time** – Esse horário marca um período que ocasionalmente pode ser bem significativo. De vez em quando uma ação ou o mercado podem virar ou “partir” em torno de 1:30ET. Isso não acontece sempre, mas quando ocorre, é normalmente significativo, o que pede que eu o mencione.
- 4) **3:00 ET Reversal Time** – Esse horário denota quando o mercado de títulos (bond) fecha. Há dias em que os bonds são o principal suporte para as ações. Quando os bonds estão “amigáveis” (“stock friendly”) e o mercado de ações perde seu amigo as 3:00, uma mudança para pior pode ser iniciada. Inversamente, há dias durante os quais os bonds são vingativos com as ações. Quando os bonds, que estavam provando ter um efeito baixista (bearish) nas ações, fecham as 3:00, uma mudança para melhor pode se materializar.
- 5) **3:30 ET Reversal Time** – Esse tempo marca a chamada final para todos que tanto querem “entrar” ou “sair”. Considere como a “chamada final” para todos participantes do mercado, ou a última chance de fazer ou remover uma posição significativa. Muitas ações, e em alguns momentos todo o mercado, podem experimentar tanto uma parada brusca, reversão ou aceleração do que estiver fazendo em torno das 3:30 ET.

Micro Horários de Reversão

02:30 – Red Bar Reversal

10:30 – Climactic Buy (CB) w/ BT, NB

12:00 – Red Bar Reversal/NRB

3:00 – CB/GBR w/ BT

9:35 – 5-minute Breakdown



Existem nove Horários de Reversão, três dos quais principais: 9:35; 10:00; 10:30; 11:15; 12:00; 1:30; 2:15 – 2:30; 3:00; 3:30. Os principais são: 10:00; 11:15; 2:15 – 2:30.

Micro Horários de Reversão



Quedas climáticas que vão bem abaixo da 20 e 200mas tendem a resultar em retorno violento. Qualquer sinal de reversão (BT, GBR, NRB/ NB) fornece o sinal para atacar.

Micro Horários de Reversão

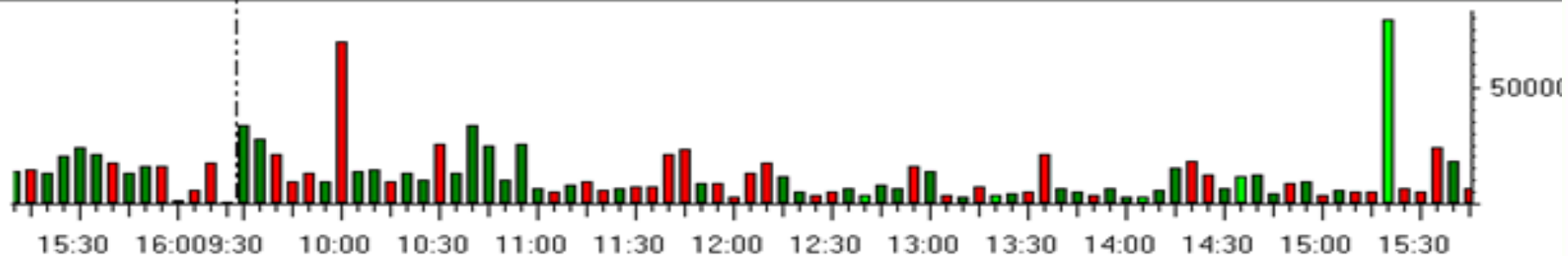

O topo das 3:30 inicia um movimento de baixa no dia seguinte. O fundo das 10:00 leva a um rali robusto até as 11:00. O topo das 11:15 na 200ma leva a mais de uma hora de queda.



“Sessão VI”
Compras Climáticas e
Vendas Climáticas
CAPÍTULO 17

Citação iFund Traders: “Eu nunca tento prever ou antecipar o mercado. Eu somente tento reagir ao que o mercado está me dizendo pelo seu comportamento.”
- Jesse Livermore

Compra de Queda Climática (CDB - Climactic Decline Buy)

SETUP DO PADRÃO (PATTERN SETUP)

1. 5 ou mais máximas mais baixas (lower highs) consecutivas ou, 5 ou mais barras vermelhas.
Nota: Ter ambos faz o setup ainda mais poderoso.
2. BT, GBR, NRB, ou NB (um ou mais dos quatro sinais de reversão) Assim como WRB
3. Bem abaixo da 20ma ou área de suporte anterior (esse conceito é visual); Melhor se bem abaixo da 8ma
4. Aumento de volume (no entanto esse não é um requisito)
5. Horário de reversão: 10:00; 10:30; 11:15; 12:00; 1:30; 2:15-2:30; 3:00; 3:30

AÇÃO DE COMPRA

- Comprar .01 acima da máxima da barra anterior ou desça para o próximo tempo gráfico mais baixo. *Nota:* Somente use o próximo tempo gráfico mais baixo se a máxima da barra anterior estiver muito distante. Tenha em mente que essa alternativa de entrada aumenta a chance de ser “stopado” prematuramente.
- Coloque um stop .01 abaixo da mínima da barra de entrada, ou da mínima da barra anterior.
- Defina target mínimo na 20ma ou no nível de correção de 50%.
- Após 2 barras, coloque trailing stop .01 abaixo de cada mínima da barra anterior até que
a) objetivo de preço seja atingido; ou b) um RBR importante tenha ocorrido.

NOTA: O primeiro Setup de Venda da iFund Traders após uma queda climática possui poucas chances.

Compra de Queda Climática (CDB - Climactic Decline Buy)

Setup da Compra de Queda Climática iFund Traders – Esse é o padrão que usamos para comprar no contexto de uma tendência de baixa. Enquanto desafiar uma tendência é normalmente receita para um desastre, existem momentos em que fazer isso é inteligente. Nós só permitimos que nossos traders comprem em uma tendência de baixa sob critérios bem definidos, listados abaixo. **Nota: Se você se encontrar desafiando tendências mais do que 10% do tempo, você provavelmente está fazendo alguma coisa errada.**

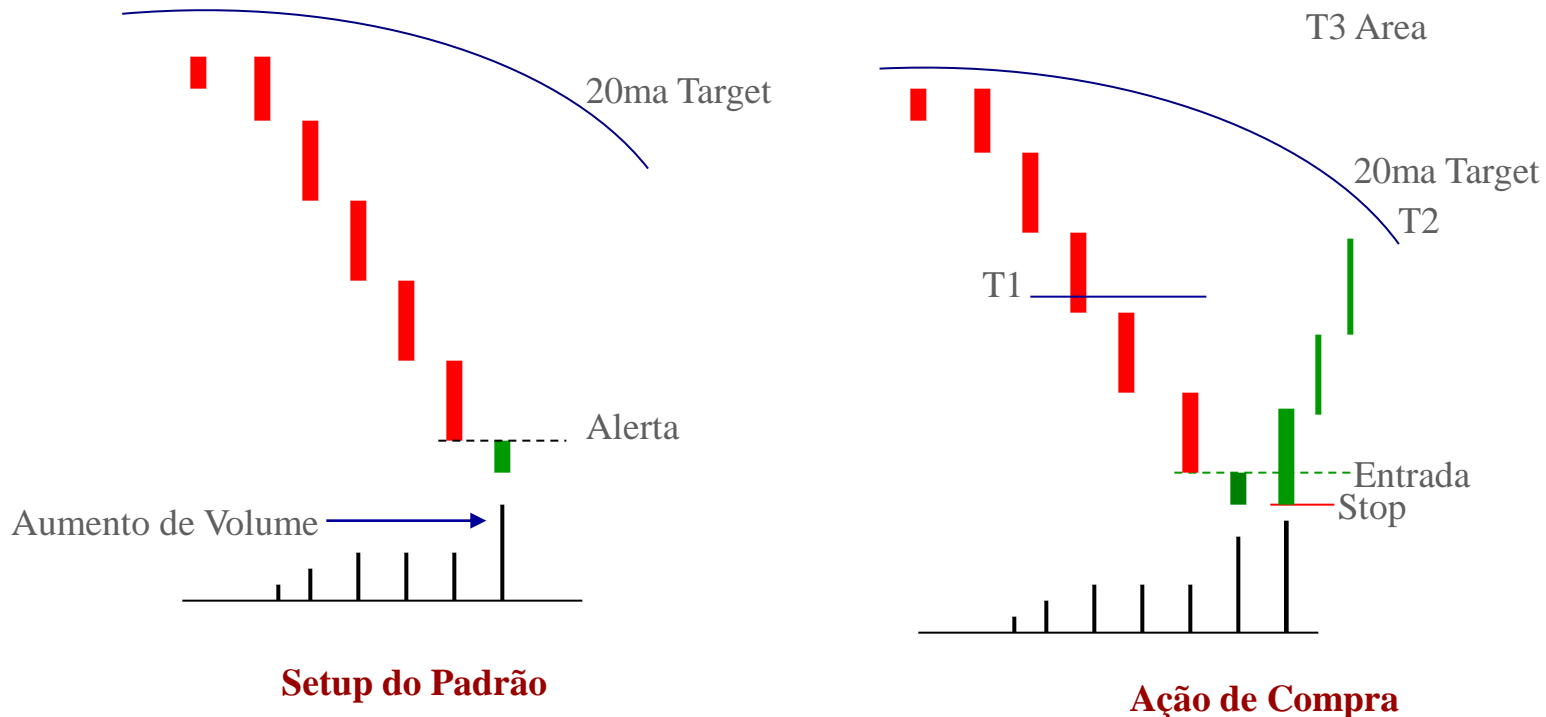

Nota de Trading: A 20ma acima e/ ou a área mais recente de resistência de preços se torna o target primário dos iFund Traders. Enquanto um trailing stop pode ser utilizado após duas barras subirem, muitos iFund Traders optam por usar uma abordagem de tudo ou nada com stop no ponto de equilíbrio depois de duas barras de subida. A razão disso é que o sucesso dessa tática em atingir a 20ma é muito alta.

Compra de Queda Climática (CDB - Climactic Decline Buy)

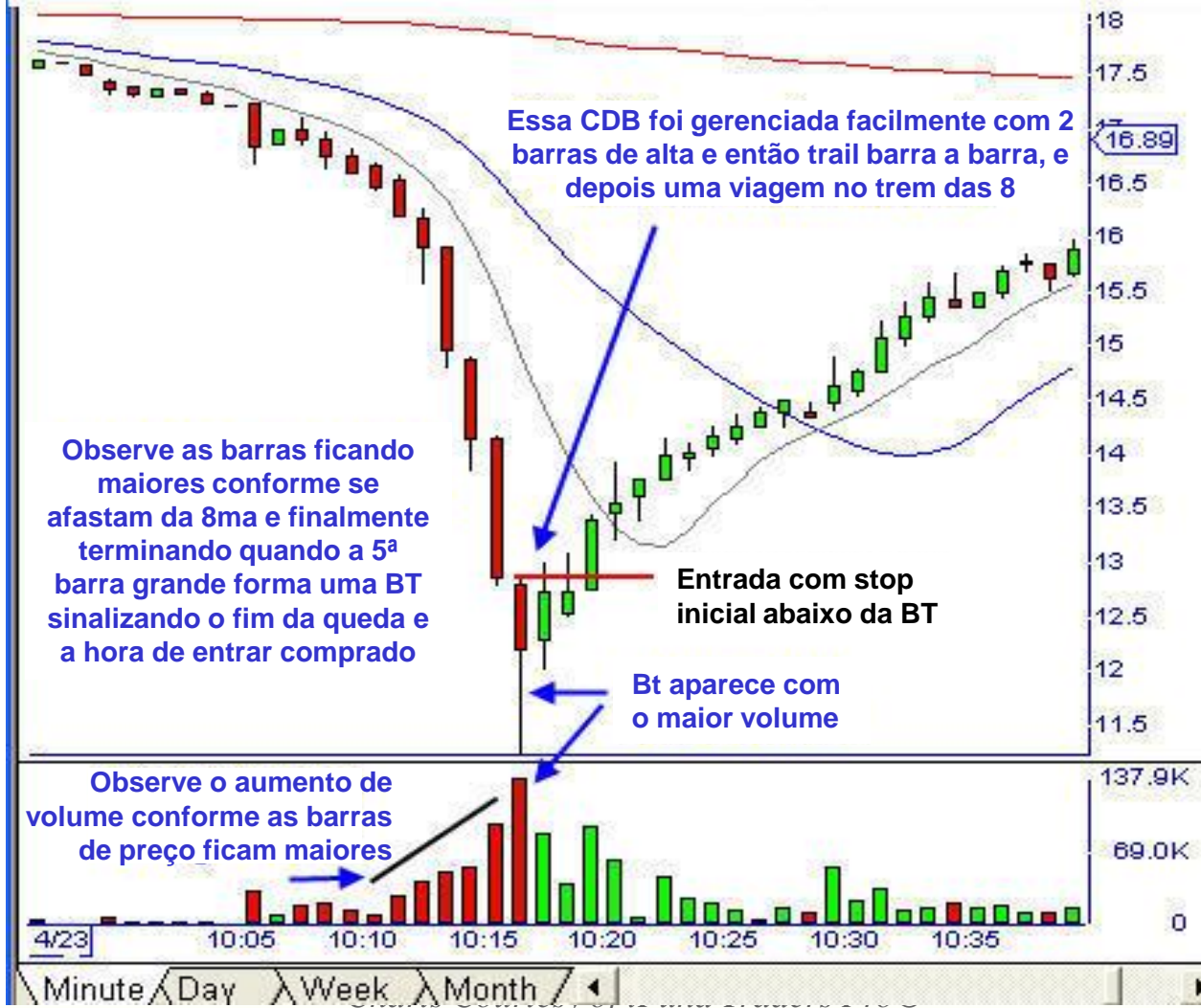

Compra de Queda Climática (CDB - Climactic Decline Buy)



Compra de Queda Climática (CDB - Climactic Decline Buy)



Quedas climáticas bem abaixo da 20 e 200mas tendem a resultar em retornos violentos. Qualquer sinal de reversão (BT, GBR, NRB, NB) fornece o sinal para atacar. A 20ma é seu primeiro target, mas tenha em mente que colocar um trailing stop quando atingir a 20ma pode levar a ganhos adicionais.

Venda de Avanço Climático

(CAS - Climatic Advance Sell)

SETUP DO PADRÃO (PATTERN SETUP)

1. 5 ou mais mínimas mais altas (higher lows) consecutivas ou, 5 ou mais barras verdes.
Nota: Ter ambos faz o setup ainda mais poderoso.
2. TT, RBR, NRB, ou NB (um ou mais dos quatro sinais de reversão)
3. Bem acima da 20ma ou área de resistência anterior (esse conceito é visual)
4. Aumento de volume (não é um requisito)
5. Horário de reversão: 10:00; 10:30; 11:15; 12:00; 1:30; 2:15-2:30; 3:00; 3:30

AÇÃO DE COMPRA

- Vender .01 abaixo da mínima da barra anterior ou desça para o próximo tempo gráfico mais baixo.
Nota: Somente use o próximo tempo gráfico mais baixo se a mínima da barra anterior estiver muito distante. Tenha em mente que essa alternativa de entrada aumenta a chance de ser “stopado” prematuramente.
- Coloque um stop .01 acima da máxima da barra de entrada, ou da máxima da barra anterior.
- Defina target mínimo na 20ma ou no nível de correção de 50%.
- Após 2 barras, coloque trailing stop .01 acima de cada máxima da barra anterior até que
a) objetivo de preço seja atingido; ou b) um GBR importante tenha ocorrido.

NOTA: O primeiro Setup de Compra da iFund Traders após um avanço climático possui poucas chances.

Venda de Avanço Climático (CAS - Climatic Advance Sell)

Setup da Venda de Avanço Climático iFund Traders – Esse é o padrão que usamos para vender no contexto de uma tendência de alta. Enquanto desafiar uma tendência é normalmente receita para um desastre, existem momentos em que fazer isso é inteligente. Nós só permitimos que nossos traders vendam em uma tendência de alta sob critérios bem definidos, listados abaixo. Nota: Se você se encontrar desafiando tendências mais do que 10% do tempo, você provavelmente está fazendo alguma coisa errada.



Setup do Padrão

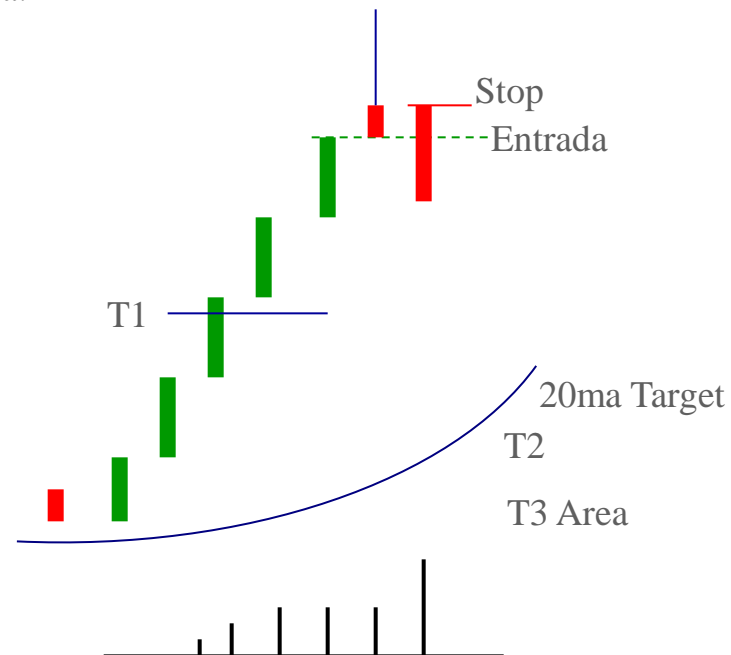

Ação de Compra

Nota de Trading: A 20ma abaixo e/ ou a área mais recente de suporte de preços se torna o target primário dos iFund Traders. Enquanto um trailing stop pode ser utilizado após duas barras caírem, muitos iFund Traders optam por usar uma abordagem de tudo ou nada com stop no ponto de equilíbrio depois de duas barras de queda. A razão disso é que o sucesso dessa tática em atingir a 20ma é muito alta.

Venda de Avanço Climático (CAS - Climatic Advance Sell)



Venda de Avanço Climático (CAS - Climatic Advance Sell)





“Sessão VII”
Estratégias de Rompimento de
Andar de Lado

CAPÍTULO 18

Citação iFund Traders: “Há momentos em que seu capital de trading deveria estar inativo. No mercado, tempo não é dinheiro – tempo é tempo – e dinheiro é dinheiro.”

- Jesse Livermore

Dois Fatos Principais Sobre Rompimentos

Fato 1:

Rompimentos são um dos mais poderosos e lucrativos trades existentes

Fato 2:

72% de todos os Rompimentos Falham

Questão sobre Rompimento (Breakout) 1

Questão 1:

Como podem os rompimentos serem poderosos e lucrativos se a maior parte não funciona?

Resposta:

Os 28% que funcionam o fazem de maneira importante. Grandes Lucros!

Questão sobre Rompimento (Breakout) 2

Questão 2:

Como podemos distinguir entre os rompimentos os que são mais propensos a falhar, versus os que são mais propensos a decolar?

Resposta:

Ao final dessa sessão, você saberá que rompimentos comprar e quais deixar passar.

O Rompimento Tradicional

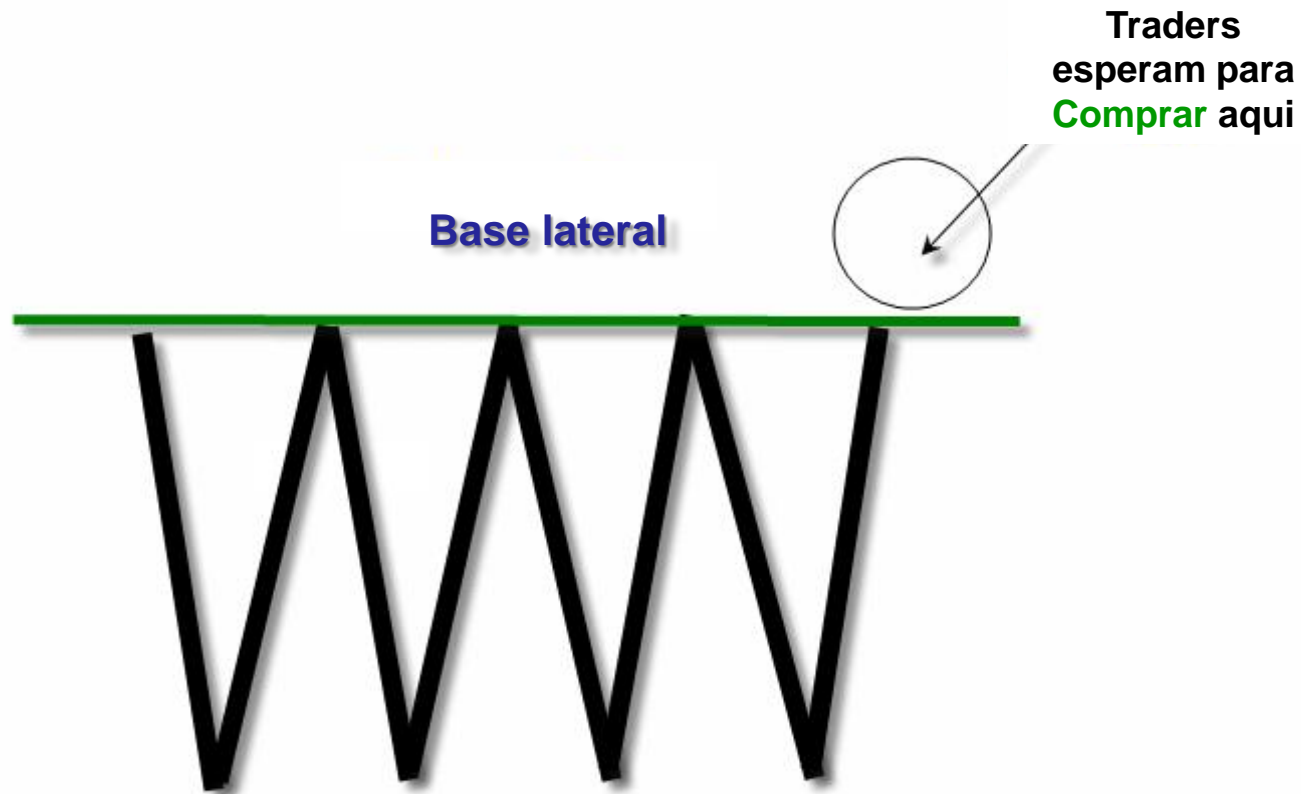

Comprar a barra que ultrapasse a máxima

Dica iFund Traders:

Você precisa de no mínimo três máximas e mínimas relativamente iguais para ter uma verdadeira base de consolidação.

O Rompimento Tradicional

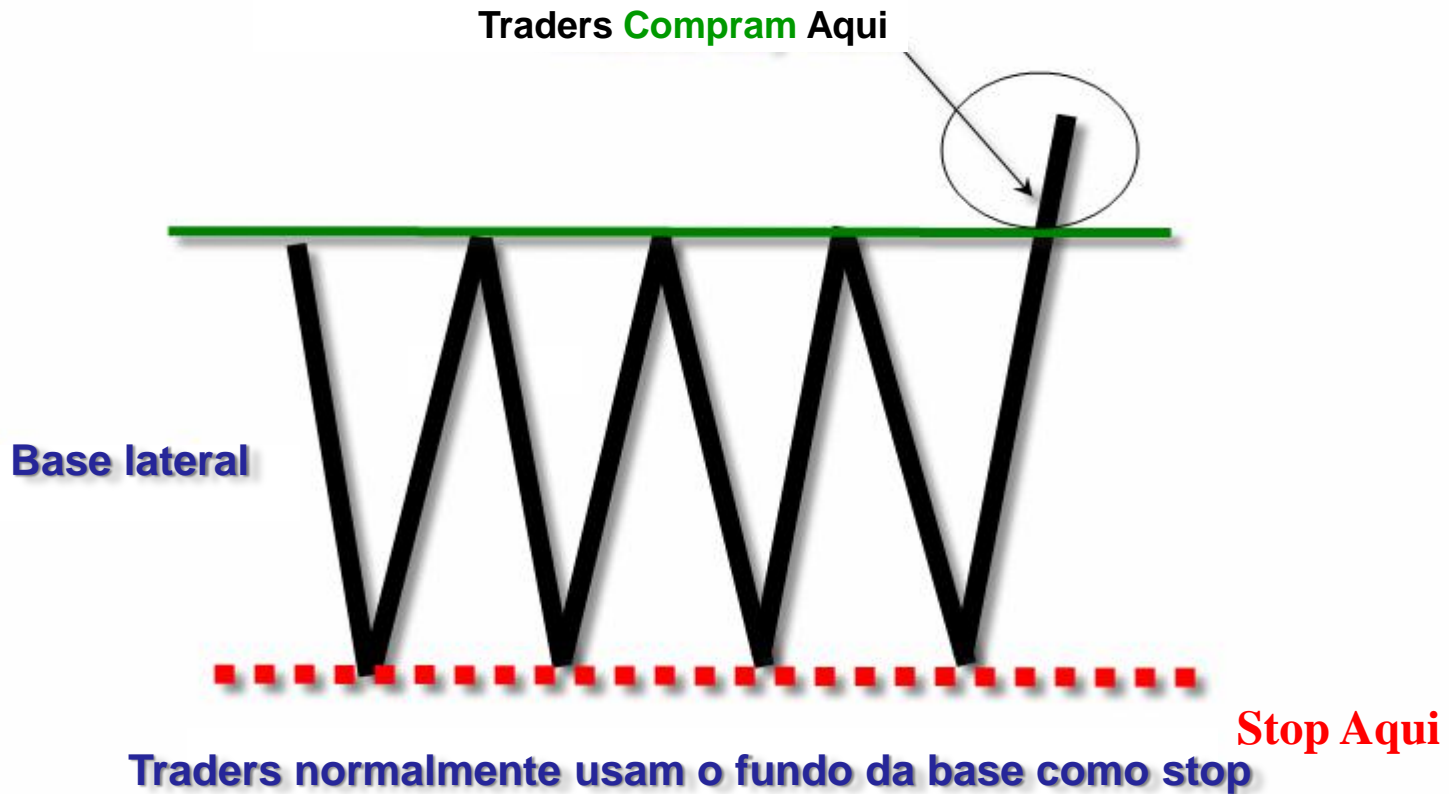

O Rompimento Tradicional

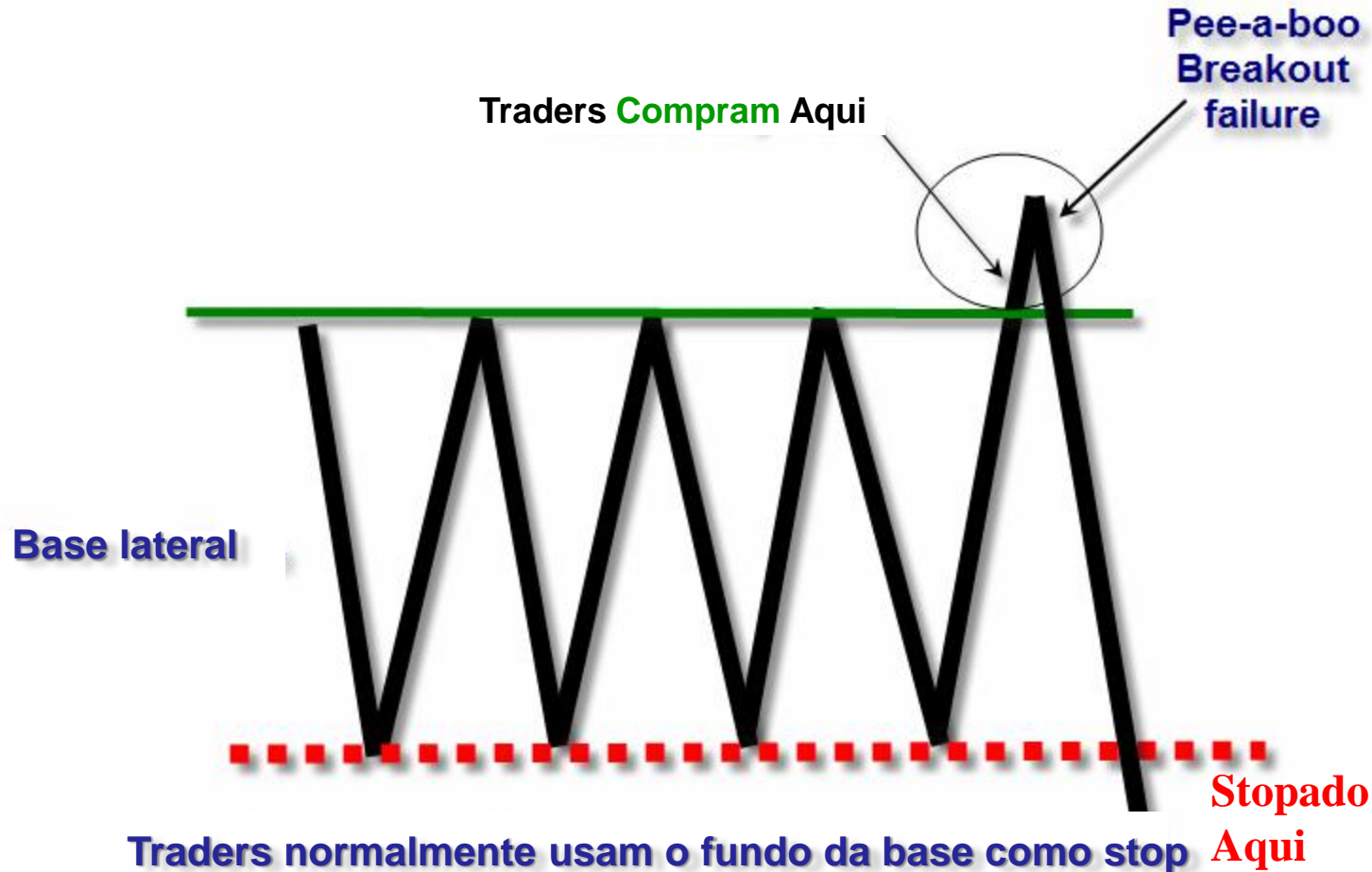

De quem é a culpa? O que saiu errado?

O Rompimento dos iFund Traders

28% que funcionam!

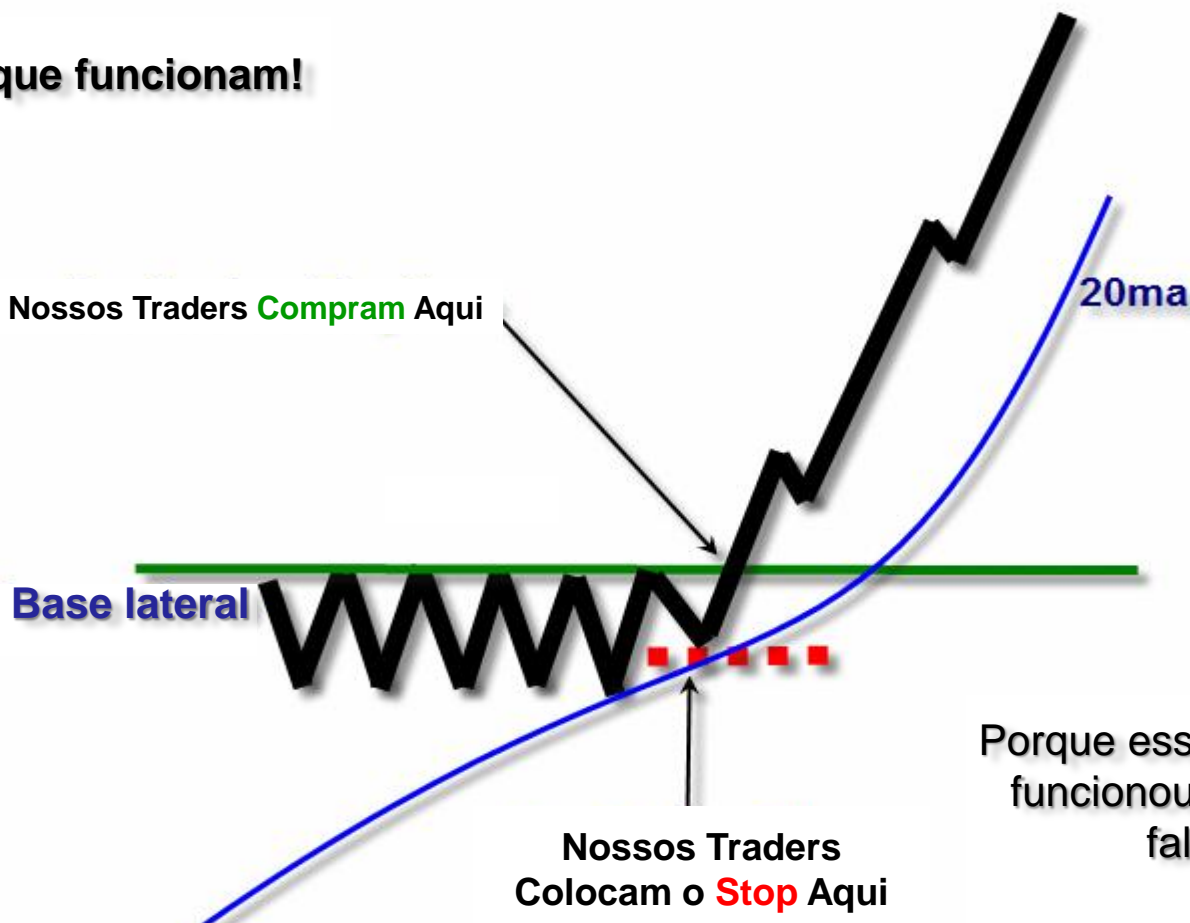

Porque esse rompimento funcionou e o anterior falhou?

Você pode ver a diferença?

O Rompimento dos iFund Traders

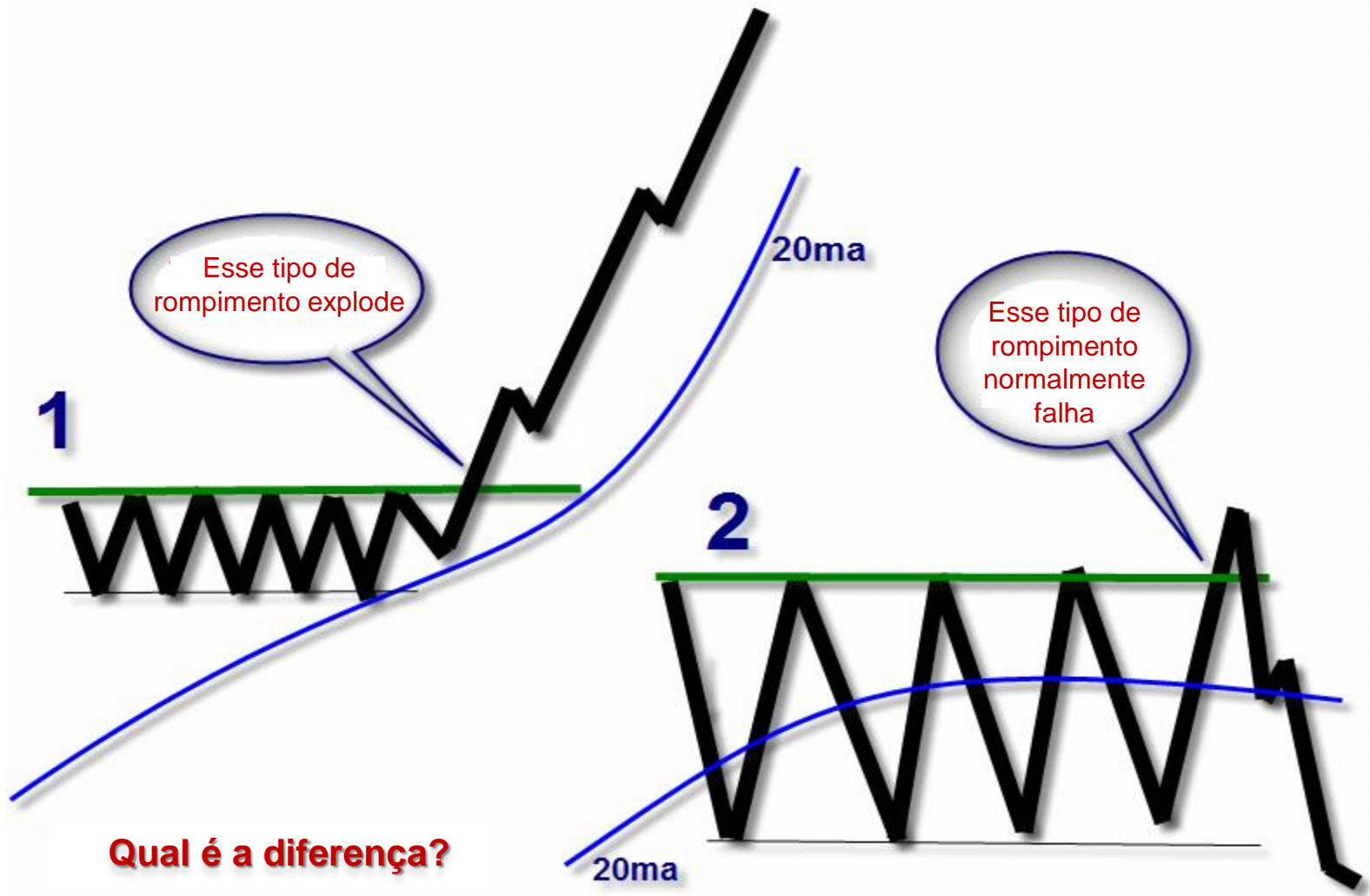

Qual é a diferença?

Trade de Rompimento para Cima iFund Traders (BOP - Breakout Play)

SETUP DO PADRÃO

1. A base de lado pode ocorrer em uma tendência de alta estabelecida ou após uma tendência de baixa
2. A base deve ser estreita e fina, não larga e oscilante
3. As barras na base devem ser pequenas e estreitas, sem range grande
4. O volume durante a base deve ser leve, não pesado
5. A 8ma e/ ou a 20ma devem idealmente estar subindo durante a formação da base

AÇÃO DE COMPRA

1. Comprar a barra que rompe acima dos últimos 2/3 da base
2. Colocar stop .01 abaixo da barra de rompimento (a mínima da barra de entrada).
3. Projete o comprimento da base para cima como target, caso não tenha outro ponto de referencia anterior.

PONTOS IMPORTANTES

1. Os melhores rompimentos para cima ocorrem próximo do ponto de contato com a 20ma/8ma subindo
2. Um setup de compra da iFund Traders no fundo da base pode ser uma oportunidade de entrada antecipada para o trader observador, se o VBS estiver ocorrendo na média móvel subindo.
3. Operamos BOPs mais nos gráficos de 2- e 5-minutos quando fazendo escalpos (scalping)
4. Uma pausa (base) versus um topo – Quando a base é um topo e não uma pausa:
 - a. Pausas (bases) são apertadas; topos são largos e oscilantes
 - b. Pausas (bases) possuem barras pequenas; topos possuem barras grandes
 - c. Pausas (bases) possuem pouco volume; topos possuem grande volume
 - d. Pausas “normalmente” não cruzam a 20ma por muito; topos cruzam abaixo dela.

Trade de Rompimento para Cima iFund Traders (BOP - Breakout Play)

Trade de Rompimento para cima iFund Traders – Essa tática de compra será o segundo evento mais frequentemente operado pelos iFund Traders. Em muitos dias, será o único padrão operado, já que ações tendem a passar a maior parte do seu tempo intra dia andando de lado em bases. Portanto, essa é uma tática que precisa ser aprimorada.

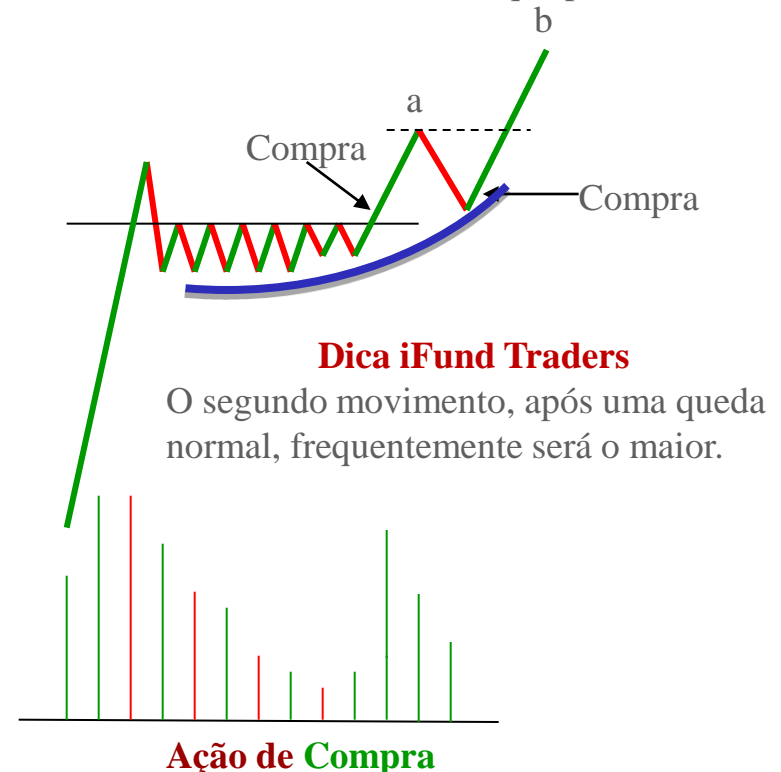
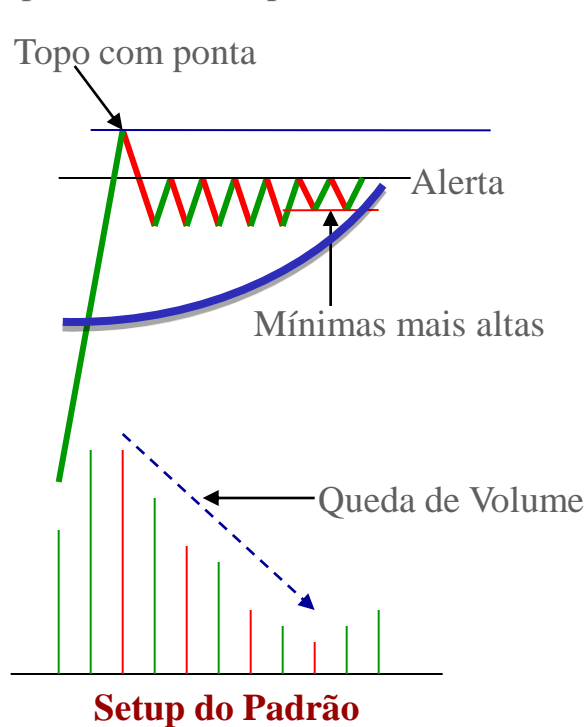

Nota de Trading: Bases que são apertadas e pequenas com volume declinante, mínimas subindo e uma 8ma e/ ou 20ma subindo produzem as maiores probabilidades de explodir para cima, uma vez que liberem-se da resistência acima. Tenha em mente que essas “pausas” não são negativas apesar da aparente perda de momentum. Elas simplesmente servem como pit stops no caminho de terrenos mais altos. Em essência, elas dão às ações a habilidade de revigorar antes que outro grande avanço comece. O trade de rompimento para cima iFund Traders é importante entre nossos traders.

Trade de Rompimento para Cima (BOP - Breakout Play)

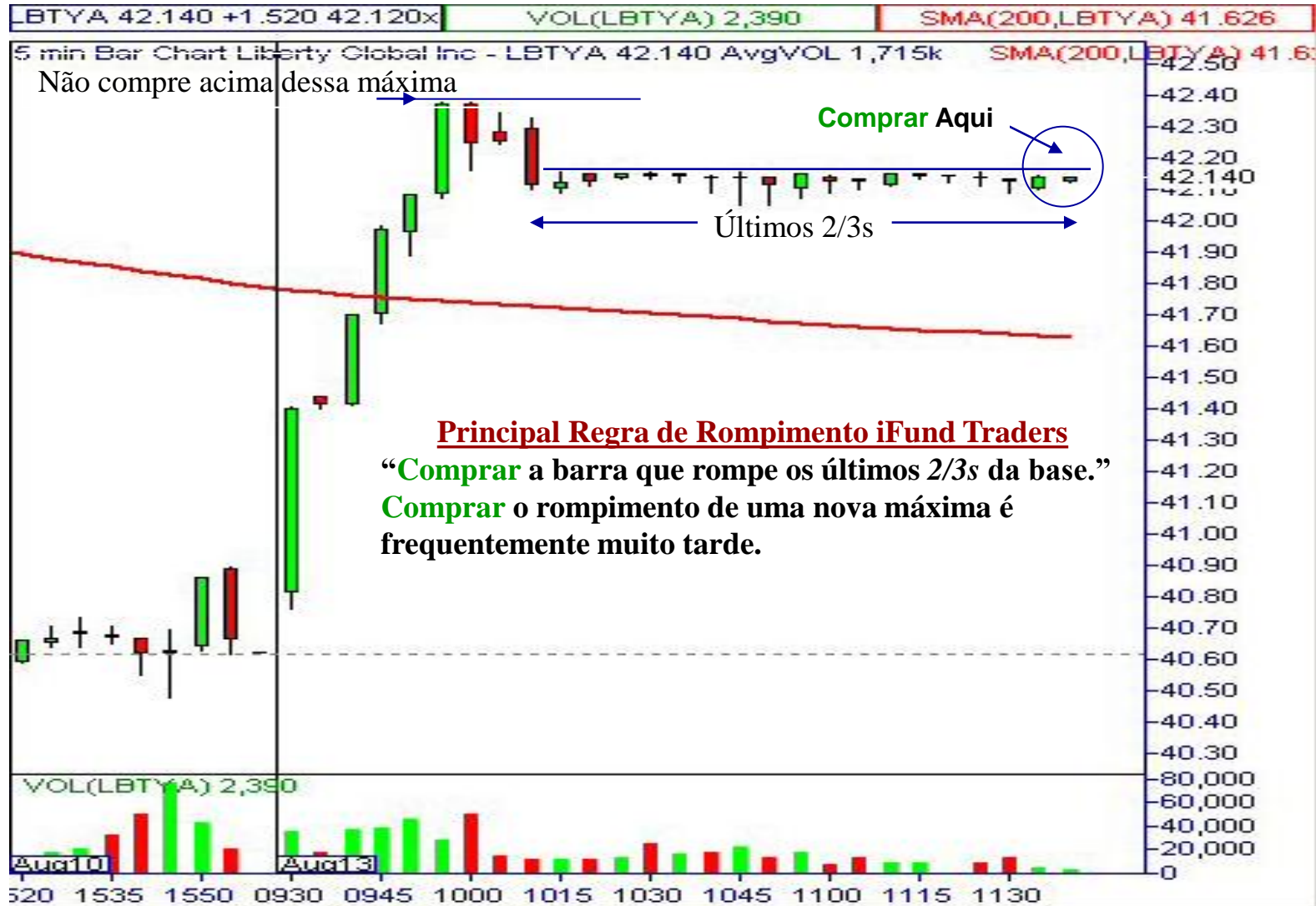

Trade de Rompimento para Cima em 5-min (BOP - Breakout Play)

O que você deveria estar se preparando para fazer agora?



Uma pausa apertada de lado (consolidação no tempo) em direção a uma 20ma subindo tende a explodir logo próximo ao ponto de contato com a r20ma. Se o preço for além da 20ma e ela ficar plana, as chances aumentam de que a base seja um estágio 3, não uma pausa.

Trade de Rompimento para Cima (BOP - Breakout Play)



Trade de Rompimento para Cima Diário (Daily Breakout Play)

Dica 1: Bases apertadas que andam em direção a 20ma subindo não são um topo, mas uma pausa no contexto de uma tendência em andamento.

O movimento que precede a base pela esquerda continuará pela direita. Próximo do ponto de contato com a 20ma, a ação frequentemente explode.

Note o movimento explosivo no começo de outubro. O movimento nasceu de uma barra pequena.

Dica 2: *Os maiores movimentos do mercado começam de suas menores barras.* Nunca se esqueça disso!

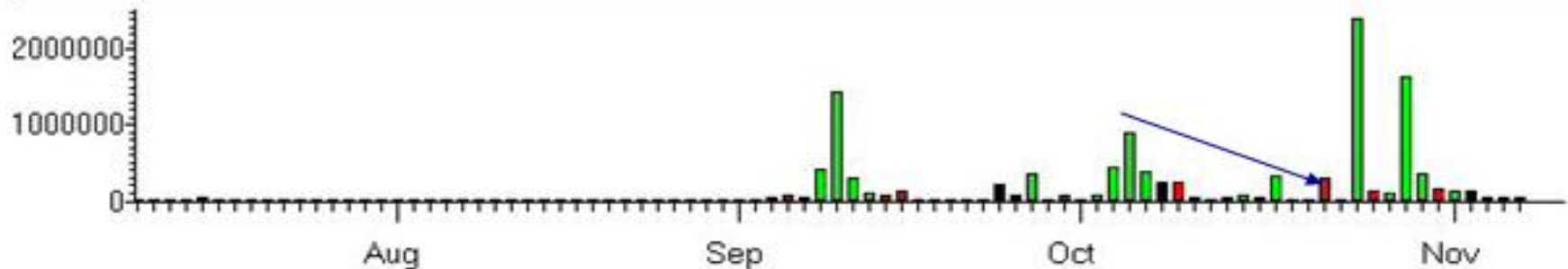

Trade de Rompimento para Cima (BOP - Breakout Play)



Trade de Rompimento para Cima (BOP - Breakout Play)



Rompimento @ 8ma



Trade de Rompimento para Cima (BOP - Breakout Play)



Trade de Rompimento para Cima (BOP - Breakout Play)



Trade de Rompimento para Cima (BOP - Breakout Play)



Trade de Rompimento para Cima (BOP - Breakout Play)



Trade de Rompimento para Cima (BOP - Breakout Play)

ERTS 58.630 +0.220 58.610x58.4 | VOL(ERTS) 8,538 | SMA(20,ERTS) 58.204 | SMA(8,ERTS) 58.383

2 min Bar Chart Electronic Arts Inc - ERTS 58.630 AvgVOL 3,767k | SMA(20,ERTS) 58.204 | SMA(8,ERTS) 58.383

Rompimentos verdadeiros normalmente oferecem ao iFund Trader

duas oportunidades de compra:

- 1- O movimento de rompimento inicial
- 2 - A primeira correção (VBS)

Dica: Nunca tema a primeira correção após um rompimento verdadeiro

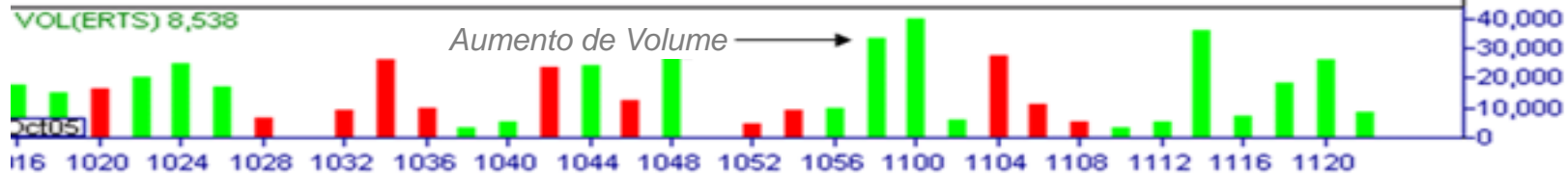
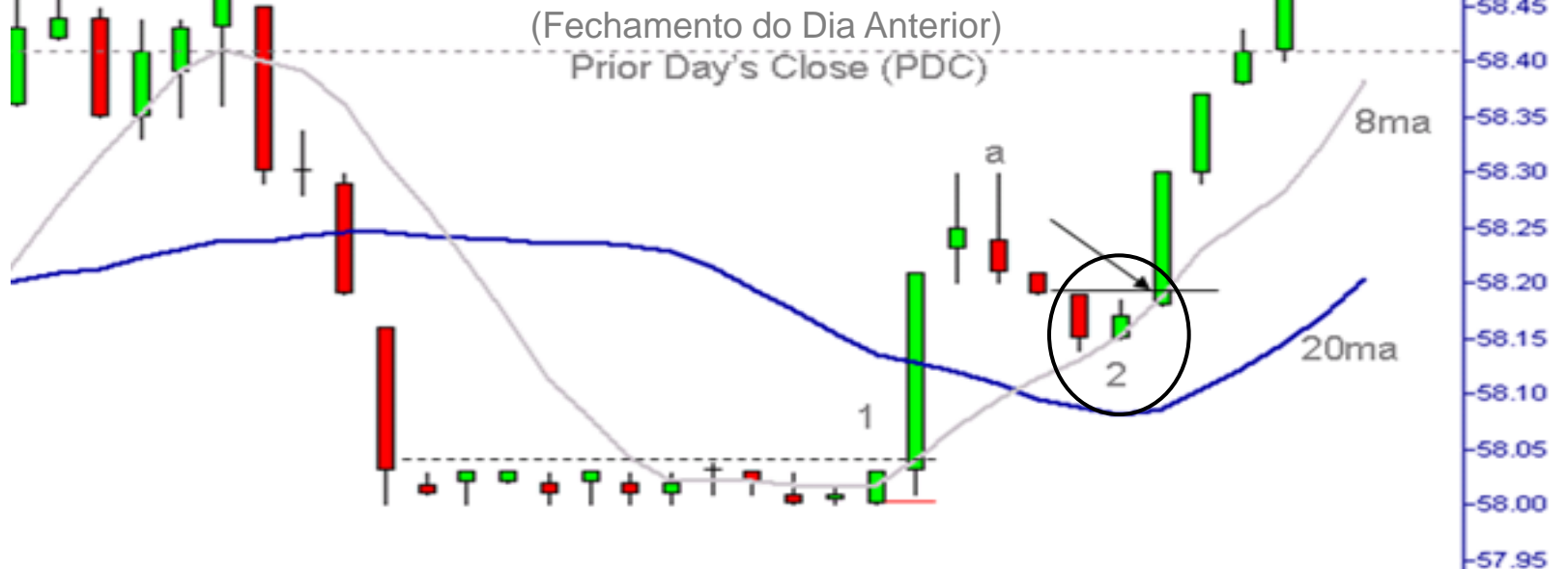

Trade de Rompimento para Cima em 5-min (BOP - Breakout Play)



Padrões laterais apertados acima da 20ma durante a calma do meio dia frequentemente levam a rompimentos que correm para pontos de resistência acima, como a 200ma.

Trade de Rompimento para Cima (BOP - Breakout Play)

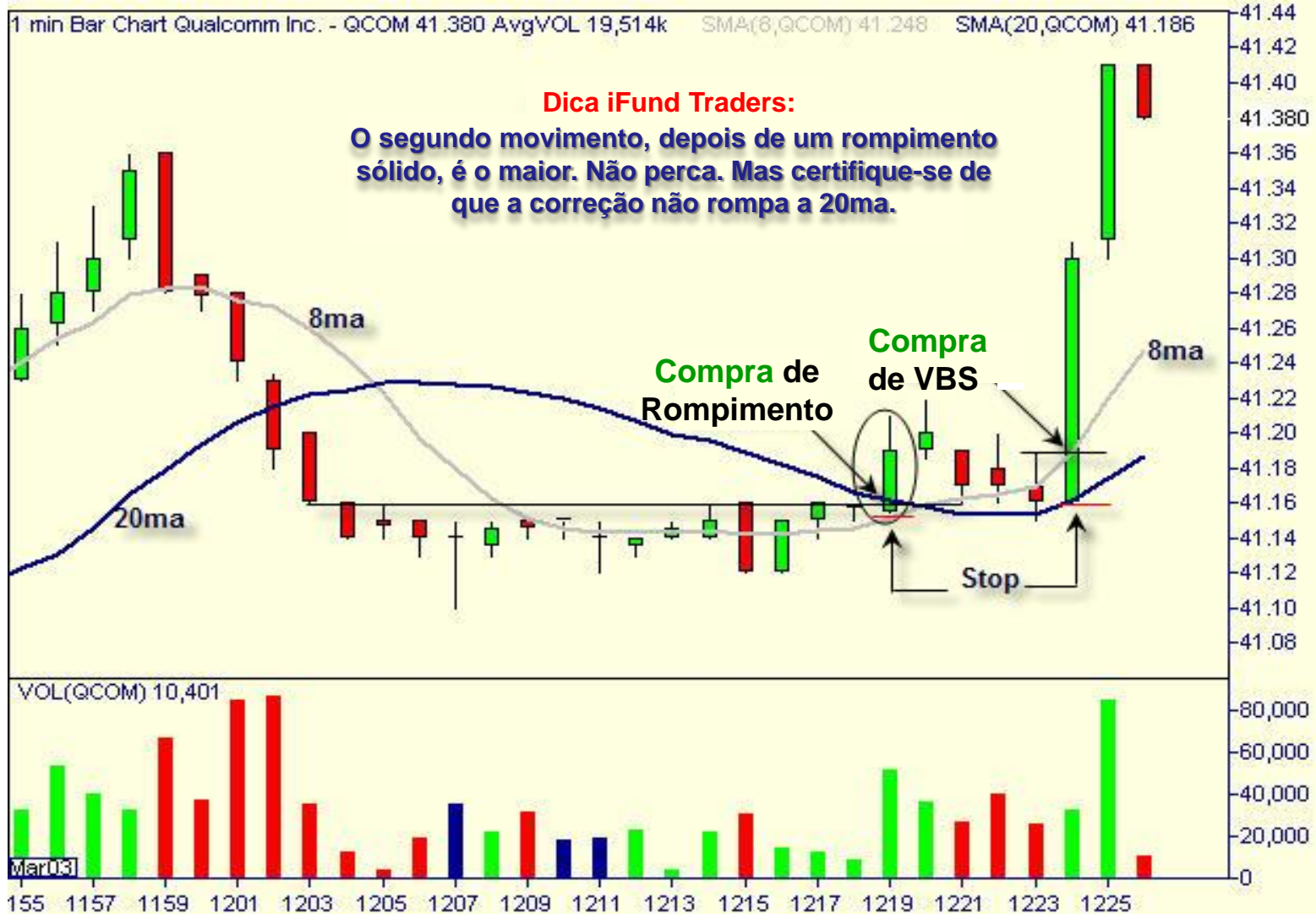

SETUP DO PADRÃO

1. A base de lado pode ocorrer em uma tendência de baixa estabelecida ou após uma tendência de alta
2. A base deve ser estreita e fina, não larga e oscilante
3. O volume durante a base deve ser leve, não pesado
4. A 20ma e/ ou 8ma ainda deve estar caindo

Nota: na tendência de baixa, isso é muito importante, mais do que numa tendência de alta.

AÇÃO DE VENDA

1. Vender a barra que rompe abaixo dos últimos 2/3 da base
2. Colocar stop .01 acima da barra de rompimento ou acima de toda a base. Sua escolha.
3. Projete o comprimento da base para baixo como target, caso não tenha outro ponto de referencia anterior.

PONTOS IMPORTANTES

1. Os melhores rompimentos para baixo ocorrem próximo do ponto de contato com a d20ma
2. Um setup de venda da iFund Traders no topo da base pode ser uma oportunidade de entrada antecipada para o trader observador, se a base for larga o suficiente.
3. Operamos BDPs mais nos gráficos de 2- e 5-minutos quando fazendo escalpos (scalping)
4. Uma pausa (base) versus um fundo:
 - a. Pausas (bases) são apertadas; fundos são largos e oscilantes
 - b. Pausas “normalmente” não cruzam a 20ma por muito; fundos cruzam acima da 20ma, e eventualmente se misturam com uma 20ma plana (flat – f20ma).
 - c. Pausas não costumam se formar muito abaixo da 200ma, enquanto fundos sim.
 - d. Fundos normalmente misturam a 20ma e a 8ma, formando uma única MA; pausas não.

Trade de Rompimento para Baixo iFund Traders (BDP - Breakdown Play)

Trade de Rompimento para Baixo iFund Traders – Essa tática de venda será o segundo evento mais frequentemente operado pelos iFund Traders. Em muitos dias, será o único padrão operado, já que ações tendem a passar a maior parte do seu tempo intra dia andando de lado em bases. Portanto, essa é uma tática que precisa ser aprimorada. Na verdade, a maioria dos iFund Traders preferem **BDP's** a **BOP's**

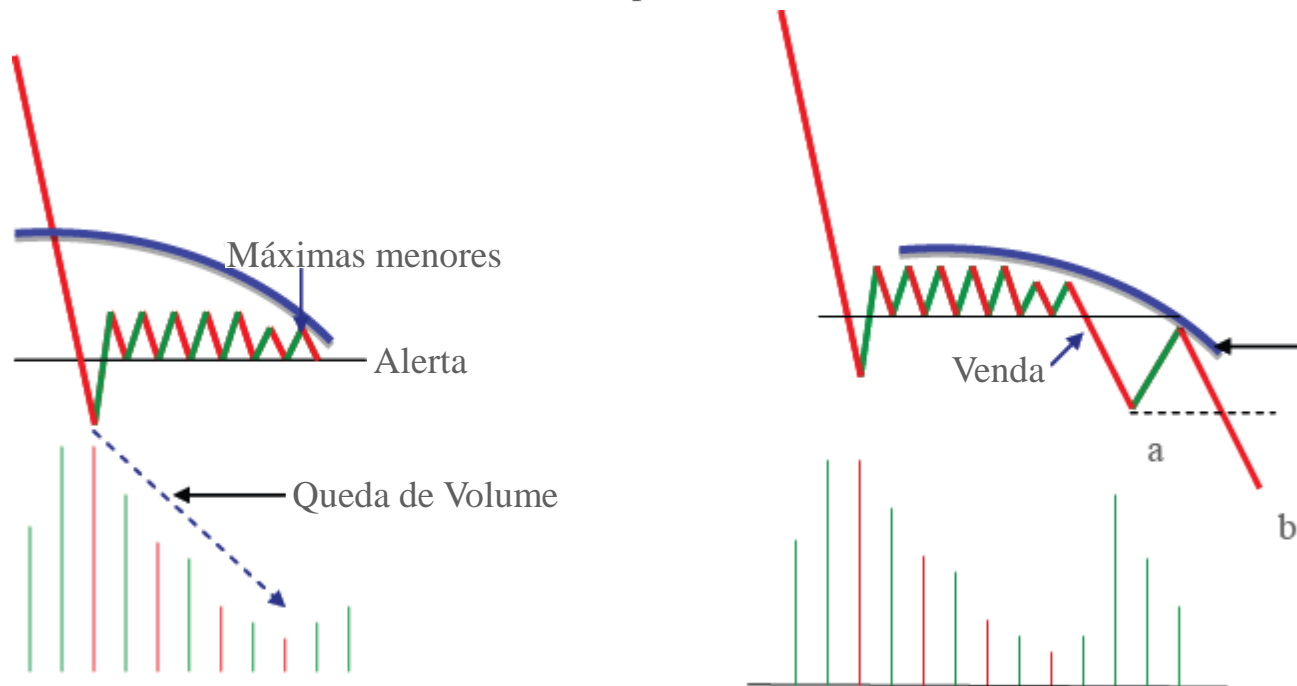

Setup do Padrão

Ação de Venda

Nota de Trading: Bases que são apertadas e pequenas com volume declinante, máximas caindo e uma 8ma e/ ou 20ma caindo produzem as maiores probabilidades de colapsar para baixo, uma vez que liberem-se do suporte. Tenha em mente que essas “pausas” não são **Altistas (Bullish)** apesar da aparente perda de momentum. Elas simplesmente servem como paradas de descanso no caminho de terrenos mais baixos. Em essência, elas dão às ações a habilidade de relaxar e revigorar antes que outro grande colapso comece. O trade de rompimento para baixo iFund Traders é importante entre nossos traders.

Trade de Rompimento para Baixo em 15-min (BDP - Breakdown Play)

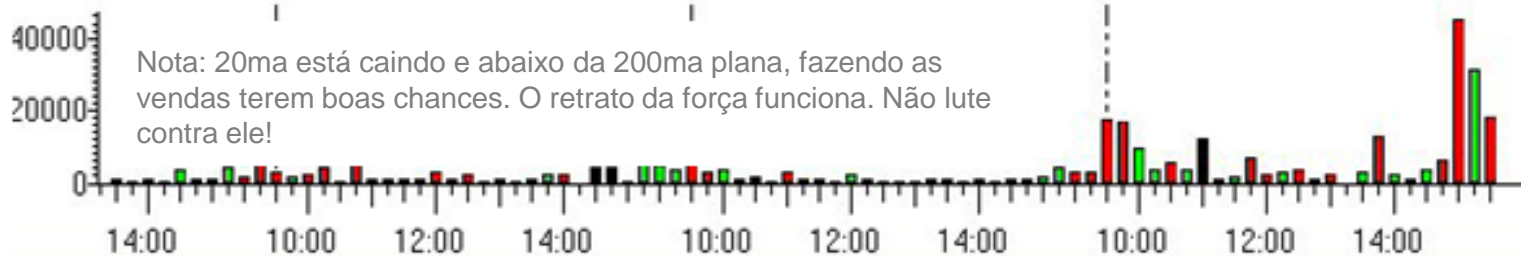

Trade de Rompimento para Baixo (BDP - Breakdown Play)



- Dica iFund Traders:**
1. Sempre pegue rompimentos próximos a uma média móvel importante
 2. Entre na barra que romper os últimos 2/3s da base
 3. Use tanto barra a barra ou um trailing stop

Trade de Rompimento para Baixo em 5-min (BDP - Breakdown Play)



Muitos rompimentos para baixo ocorrem em três partes: 1) Rompimento inicial; 2) a primeira correção (pullback); 3) o segundo rompimento. Nossos traders procuram tomar as seguintes ações: a) vender o rompimento inicial (BDP); b) cobrir antes que a primeira correção se materialize; c) vender o setup de venda iFund Traders (SS) no topo do rali; c) cobrir no segundo rompimento.

Chart Courtesy of Realtick®

Trade de Rompimento para Baixo (BDP - Breakdown Play)



*Note como a base permanece na porção inferior da barra grande (WRB – wide range bar) indicando que mais queda (bearishness) virá.

Rompimentos para cima e para baixo (Breakouts & Breakdowns)

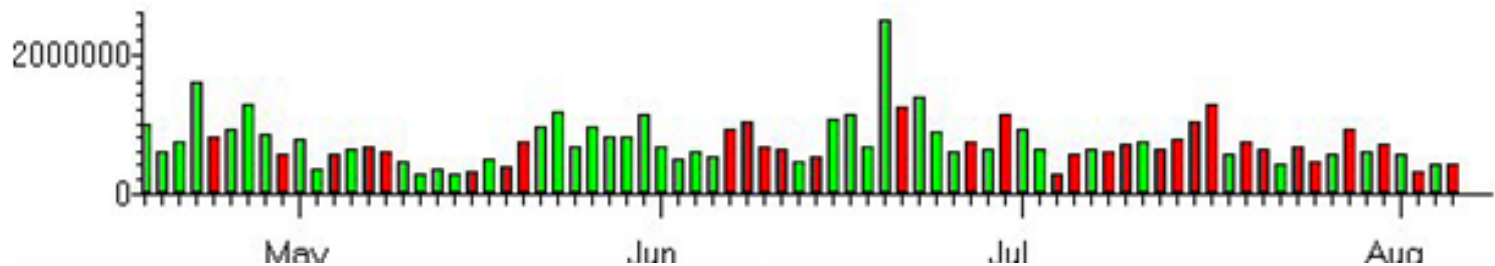
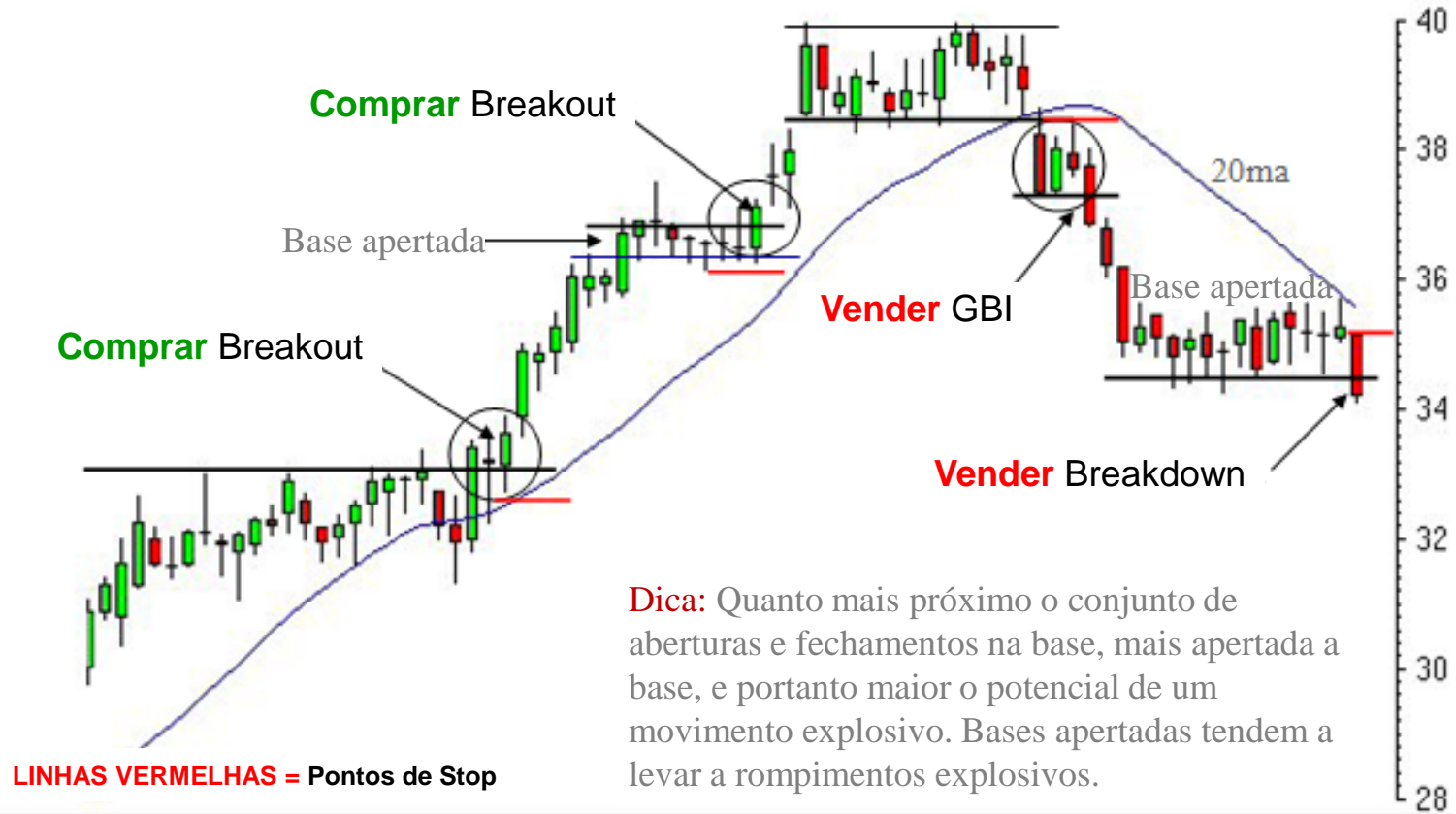



“Sessão VIII”

Estratégias de Uma Barra

CAPÍTULO 19

*“Uma longa lista de
acompanhamento leva a
oportunidades perdidas”*
Oliver Velez

Trade Touro 180° (+180 - Bull 180)

SETUP DO PADRÃO

1. A barra atual deve representar um período bem baixista. Isso quer dizer que a maior parte da barra deve ser vermelha.
2. A abertura deve estar na parte do topo do range da barra.
3. O fechamento deve estar na parte do fundo do range da barra.
4. Quanto mais distante essa barra tiver da 20ma, melhor.

PONTOS IMPORTANTES

1. Funciona bem em ações de todas faixas de preço.
2. Funciona melhor como uma tática de trading multi-barra e pode frequentemente resultar em ganhos saudáveis.
3. Usada propriamente essa tática pode ter uma taxa de acurácia incrível.
4. Quando encontrar um Bull 180, saiba que pegou a mínima absoluta por um bom tempo, relativo ao tempo gráfico.

AÇÃO DE COMPRA

1. Comprar a ação \$0.01 acima da máxima da barra vermelha se e quando for violada.
Dica: Alguns traders podem preferir usar a regra de 2/3 ou mais se outras barras vermelhas existirem antes da mais recente, e a regra TIF se aplica nesse caso. Se a barra vermelha atual é a única vermelha, o trader deve usar o método de entrada de 100%.
2. Coloque stop de proteção \$0.01 abaixo da mínima da barra de entrada. Se muito longe, use o método de stop de 2/3. Trail após duas barras de subida.

Trade Touro 180° (+180 - Bull 180)

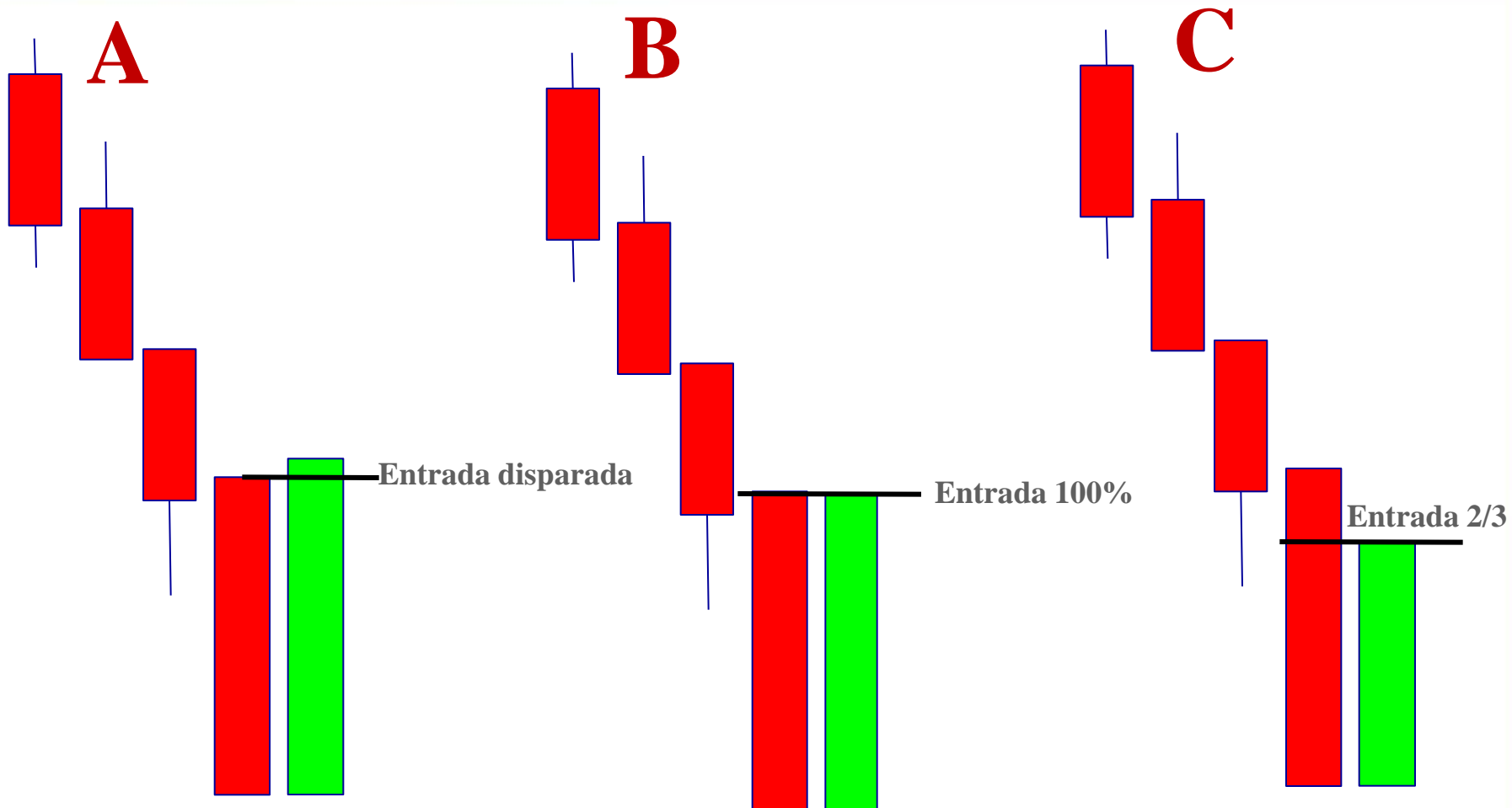

- A) Quando um Bull 180 ultrapassa a máxima da barra anterior a entrada pode ser feita antes da barra completar e sem se preocupar com as **Regras TIF**
- B&C) Quando um Bull 180 se formando estiver entre o 100% e a correção de 2/3 da máxima da barra anterior, as **Regras TIF** devem ser seguidas se for entrar antes da barra completar.

TEMPO EM FORMAÇÃO (TIF - TIME IN FORMATION)

Um Minuto – Não há entrada cedo para TIF, a barra precisa estar completa

Dois Minutos – Não há entrada cedo para TIF, a barra precisa estar completa

Cinco Minutos – A barra precisa ter 4:52 ou mais antes que uma entrada TIF possa ser feita

Quinze Minutos – A barra precisa ter 14:30 ou mais antes que uma entrada TIF possa ser feita

Sessenta Minutos – A barra precisa ter 57:00 ou mais antes que uma entrada TIF possa ser feita

Trade Touro 180° (+180 - Bull 180)

COST -59.089 +0.599 59.080x5 VOL(COST) 23,926 SMA(20,COST) 58.471

2 min Bar Chart Costco Wholesale Corp - COST 59.089 AvgVOL 4,159k SMA(20,COST) 58.50

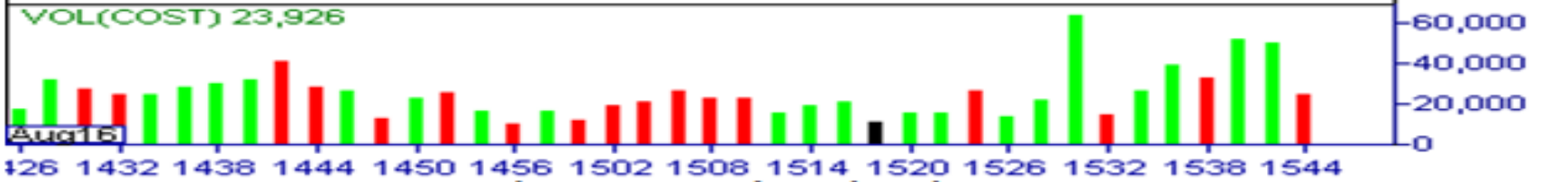
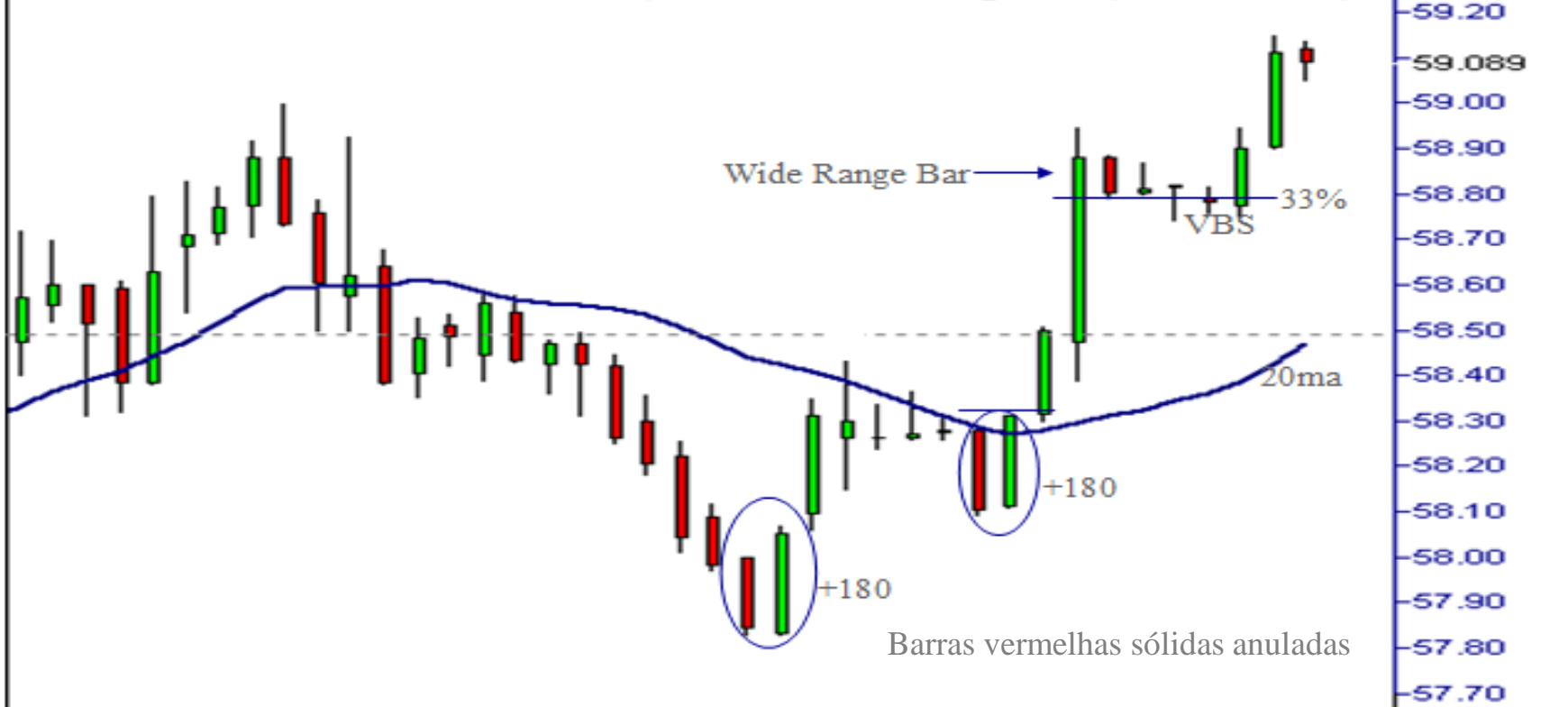

Trade Touro 180° (+180 - Bull 180)



Trade Touro 180° (+180 - Bull 180)



Trade Touro 180° (+180 - Bull 180)



Trade Touro 180° (+180 - Bull 180)

NVDA

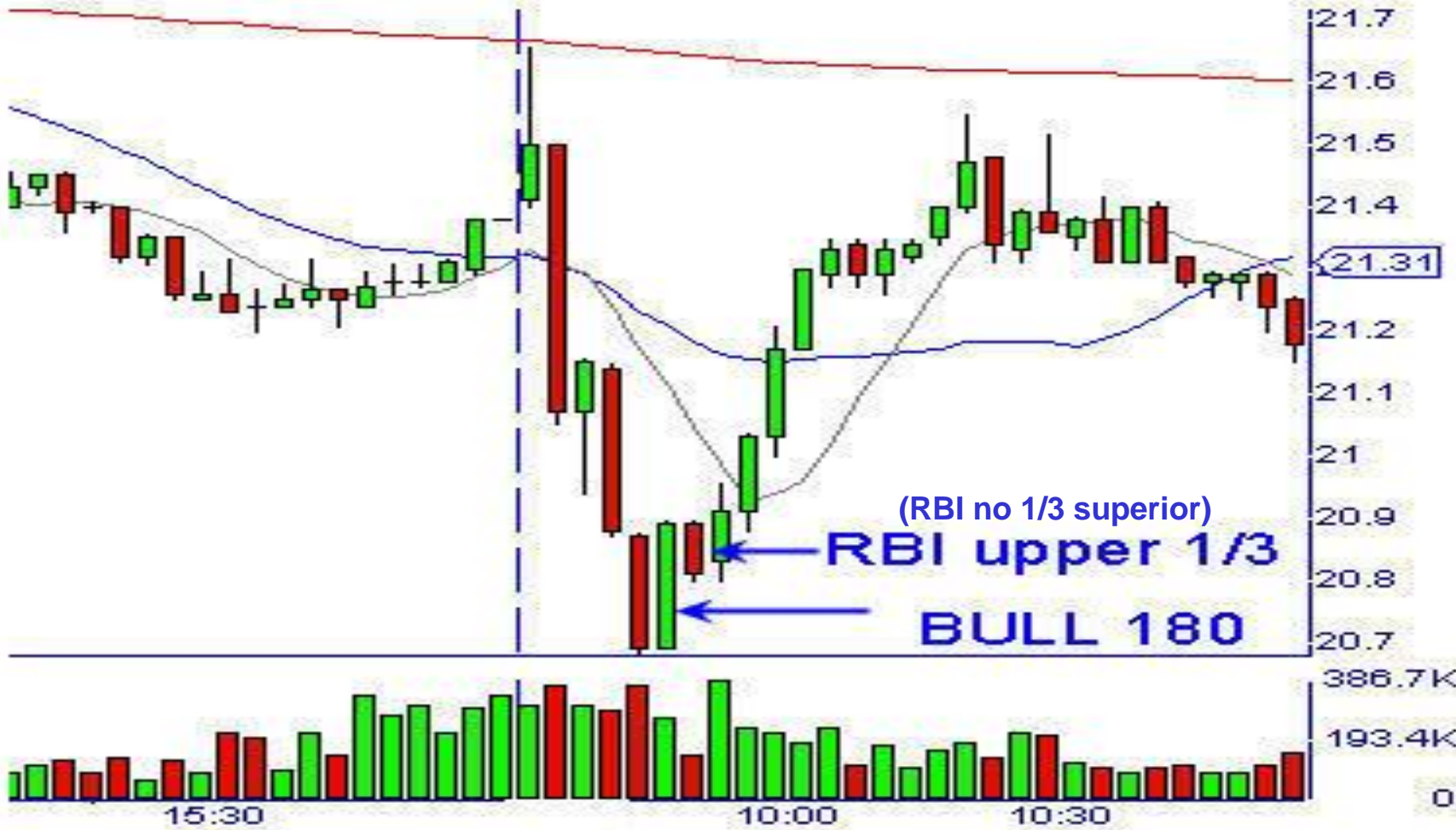

Trade Urso 180° (-180 – Bear 180)

SETUP DO PADRÃO

1. A barra atual deve representar um período bem altista. Isso quer dizer que a maior parte da barra deve ser verde.
2. A abertura deve estar na parte do fundo do range da barra.
3. O fechamento deve estar na parte do topo do range da barra.
4. Quanto mais distante essa barra tiver da 20ma, melhor.

PONTOS IMPORTANTES

1. Funciona bem em ações de todas faixas de preço.
2. Funciona melhor como uma tática de trading multi-barra e pode frequentemente resultar em ganhos saudáveis.
3. Usada propriamente essa tática pode ter uma taxa de acurácia incrível.
4. Quando encontrar um Bear 180, saiba que pegou o topo absoluto por um bom tempo, relativo ao tempo gráfico.

AÇÃO DE VENDA

1. Vender a ação \$0.01 abaixo da mínima da barra verde se e quando for violada.
Dica: Alguns traders podem preferir usar a regra de 2/3 se outras barras verdes existirem antes da mais recente, e a regra TIF se aplica nesse caso. Se a barra verde atual é a única verde, o trader deve usar o método de entrada de 100%.
2. Coloque stop de proteção \$0.01 acima da máxima da barra de entrada. Se muito longe, use o método de stop de 2/3. Trail após duas barras de queda.

Trade Urso 180° (-180 – Bear 180)

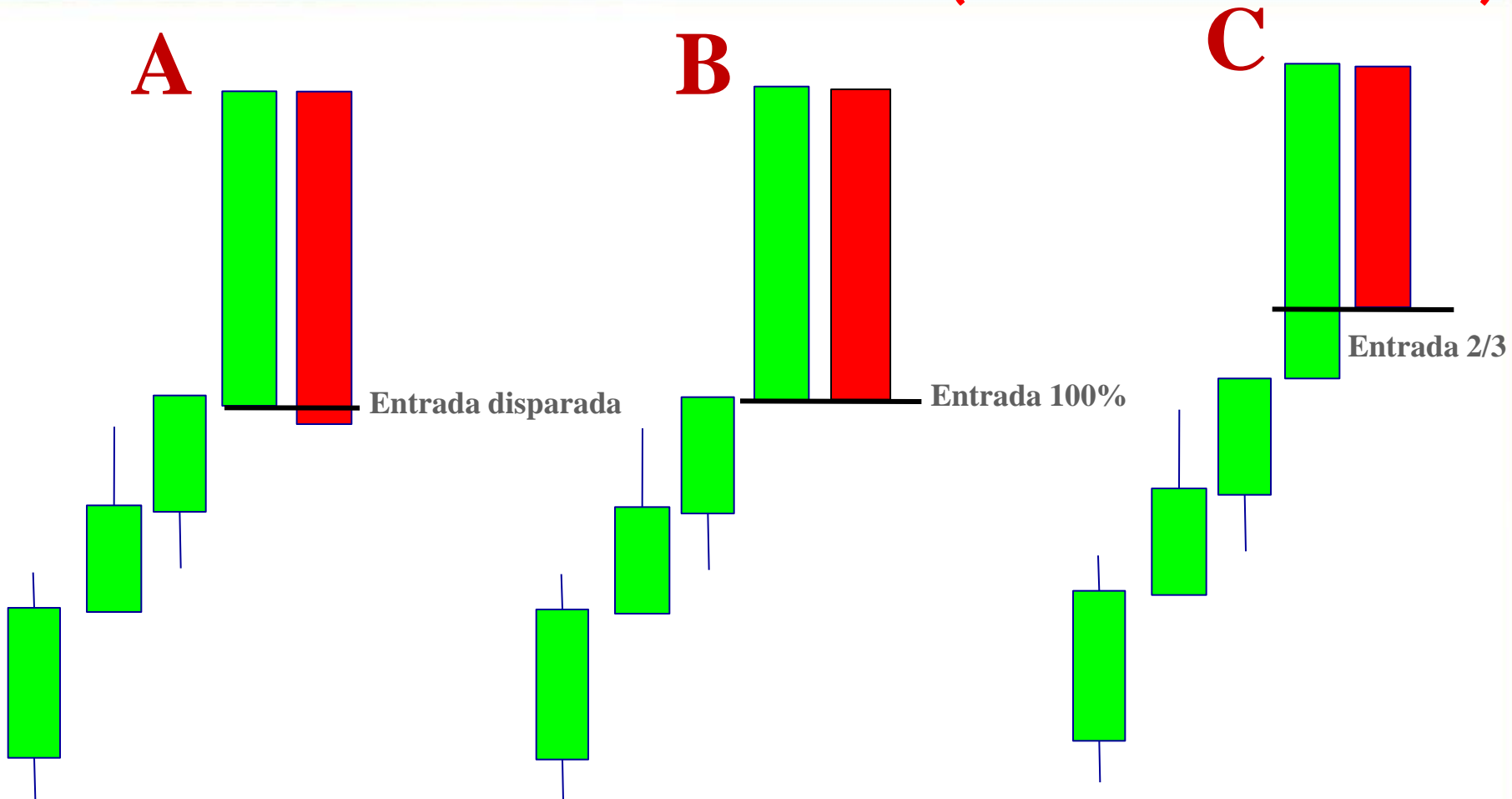

- A) Quando um Bear 180 ultrapassa a mínima da barra anterior a entrada pode ser feita antes da barra completar e sem se preocupar com as **Regras TIF**
- B&C) Quando um Bear 180 formando estiver entre o 100% e a correção de 2/3 da mínima da barra anterior, as **Regras TIF** devem ser seguidas se for entrar antes da barra completar.

TEMPO EM FORMAÇÃO (TIF - TIME IN FORMATION)

Um Minuto – Não há entrada cedo para TIF, a barra precisa estar completa

Dois Minutos – Não há entrada cedo para TIF, a barra precisa estar completa

Cinco Minutos – A barra precisa ter 4:52 ou mais antes que uma entrada TIF possa ser feita

Quinze Minutos – A barra precisa ter 14:30 ou mais antes que uma entrada TIF possa ser feita

Sessenta Minutos – A barra precisa ter 57:00 ou mais antes que uma entrada TIF possa ser feita

Bear 180° & Outros



- 1- Duas NBs iniciam movimento explosivo; 2- Bear 180; 3- GUS (Gap Up Surprise) a partir do suporte;
4- VSS c/ NBs e GBI; 5- NB no suporte; 6- VBS c/ BT e GBR no MPS (suporte de preço)

Trade Urso 180° (-180 – Bear 180)



Trade Urso 180° (-180 – Bear 180)



Trade Urso 180° **(-180 – Bear 180)**



Barra Vermelha Ignorada (RBI – Red Bar Ignored)

SETUP DO PADRÃO

1. Barra 1 deve ser uma barra verde altista. Essa é a barra que dita a direção do trade.
2. Barra 2 deve ser uma barra vermelha. As melhores barras vermelhas ficam (negociam) no 1/3 do topo da barra 1, sem negociar acima da máxima da barra 1, mas isso *não* é requerido.

PONTOS IMPORTANTES

1. Essa tática funciona bem em todos tempos gráficos, mas é ainda mais poderosa nos tempos de 5-min, 2-min e 1-min.
2. Funciona bem em ações de todas as faixas de preço.
3. Essa tática tem uma taxa de acurácia surpreendente.
4. Essa tática de compra ajuda traders a pularem a bordo de ações com tendência forte que já estejam se movimentando.

AÇÃO DE COMPRA

1. Comprar imediatamente quando a barra 3 (ou 4) negociar \$0.01 acima da máxima da barra 2 (barra vermelha). Nota: isso significa que a breve negatividade da barra vermelha foi nada além de uma respirada para a ação. Quando a barra vermelha é ignorada, movimentos explosivos tendem a se seguir.
2. Coloque seu stop \$0.01 abaixo da mínima de sua barra de entrada. Nota: isso faz essa tática ter baixo risco, especialmente quando a barra vermelha for da variedade de range pequeno.
3. Use uma estratégia de trailing stop até que
 - a. Seu objetivo seja atingido
 - b. A mínima de uma barra de reversão seja violada, ou
 - c. Sua abordagem de venda incremental deixou você sem ações para vender.

Barra Vermelha Ignorada (RBI – Red Bar Ignored)

“Força tende a gerar força” – Oliver L. Velez

A RBI é a tática perfeita para acertar uma ação vencedora para *múltiplos* ganhos. Se uma ação iniciou um movimento poderoso, esse avanço não deve ter acabado. Use quaisquer RBIs que apareçam para pular a bordo para mais.



Dica: Você só precisa de cerca de três trades fortes vencedores por dia para viver dos mercados. Quando encontrar um, não deixe ele de fora. Fique com ele. A RBI ajudará você a fazer isso.

Barra Vermelha Ignorada (RBI - Red Bar Ignored)



Barra Vermelha Ignorada (RBI - Red Bar Ignored)



Barra Vermelha Ignorada (RBI – Red Bar Ignored)

Os melhores RBIs disparam na barra imediatamente após a barra vermelha; contudo, algumas vezes o gatilho ocorrerá uma barra depois, como nesse trade.

Dica 1: Como regra geral, o movimento antes da RBI será duplicado depois da RBI.

Dica 2: A mínima da barra vermelha NÃO deve ser violada.

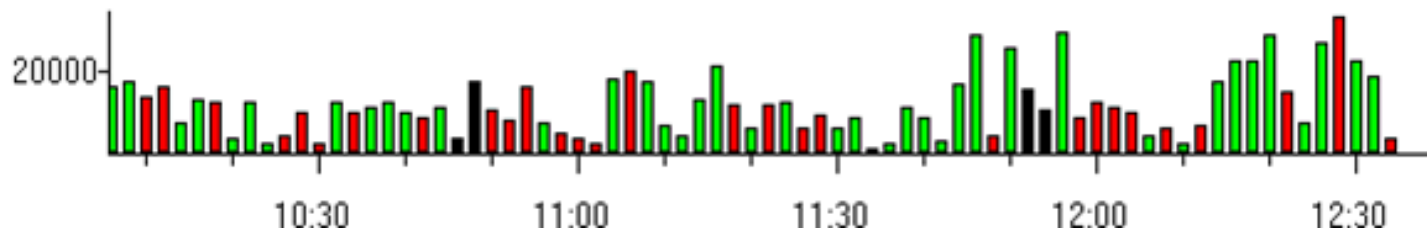

Barra Vermelha Ignorada (RBI - Red Bar Ignored)



Barra Verde Ignorada (GBI – Green Bar Ignored)

SETUP DO PADRÃO

1. Barra 1 deve ser uma barra vermelha baixista. Essa é a barra que dita a direção do trade.
2. Barra 2 deve ser uma barra verde. As melhores barras verdes ficam (negociam) no 1/3 do fundo da barra 1, sem negociar abaixo da mínima da barra 1, mas isso *não* é requerido.

PONTOS IMPORTANTES

1. Essa tática funciona bem em todos tempos gráficos, mas é ainda mais poderosa nos tempos de 5-min, 2-min e 1-min.
2. Funciona bem em ações de todas as faixas de preço.
3. Essa tática tem uma taxa de acurácia surpreendente.
4. Essa tática de venda ajuda traders a pularem a bordo de ações com tendência forte que já estejam se movimentando sem formar ralis vendáveis.

AÇÃO DE VENDA

1. Vender imediatamente quando a barra 3 (ou 4) negociar \$0.01 abaixo da mínima da barra 2 (barra verde). Nota: isso significa que a breve positividade da barra verde foi nada além de uma respirada para a ação. Quando barras verdes são ignoradas, movimentos explosivos para baixo tendem a se seguir.
2. Coloque seu stop \$0.01 acima da máxima de sua barra de entrada. Nota: isso faz essa tática ter baixo risco, especialmente quando a barra verde for da variedade de range pequeno.
3. Use uma estratégia de trailing stop até que
 - a. Seu objetivo seja atingido
 - b. A máxima de uma barra de reversão seja violada, ou
 - c. Sua abordagem de cobertura incremental deixou você sem ações para cobrir.

Barra Verde Ignorada (GBI – Green Bar Ignored)



Barra Verde Ignorada (GBI – Green Bar Ignored)

CSCO--2 Minute



CSCO--5 Minute



Barra Verde Ignorada (GBI – Green Bar Ignored)



Barra Verde Ignorada (GBI – Green Bar Ignored)





“Sessão IX”
Estratégias de Gap & Como
Lucrar Deles

CAPÍTULO 20

“O que a fita diz é muito mais importante do que o porque está dizendo.”
- Jesse Livermore

Táticas de **Compra** de GAP iFund Traders

Se o iFund Trader tiver viés altista, pode procurar **Comprar** de uma das duas formas:

1. **Comprar** acima da máxima dos primeiros 5-min;
2. **Comprar** um VBS se a ação cair primeiro

Se o iFund Trader tiver viés baixista, pode procurar **Vender** de uma das duas formas:

1. **Vender** abaixo da mínima dos primeiros 5-min;
2. **Vender** um VSS se a ação subir primeiro.

Dica: O tempo gráfico de 2-minutos pode ser utilizado no lugar do 5-minutos para traders mais agressivos.

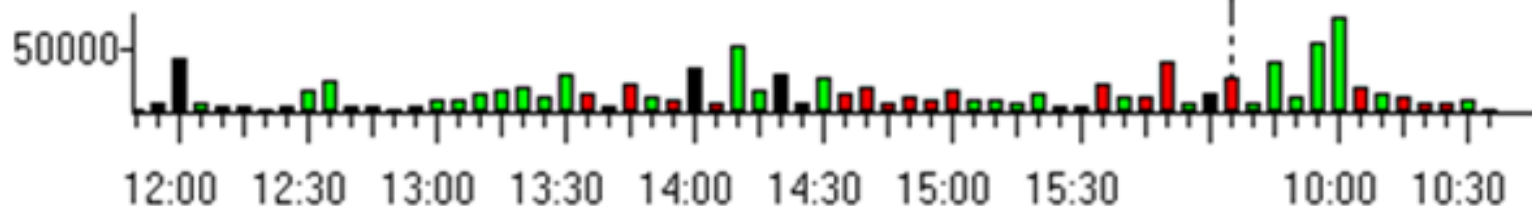

Táticas de **Compra** de GAP iFund Traders



Se o iFund Trader tiver viés altista, pode procurar **Comprar** de uma das duas formas:

1. **Comprar** acima da máxima dos primeiros 5-min;
2. **Comprar** um VBS se a ação cair primeiro

Se o iFund Trader tiver viés baixista, pode procurar **Vender** de uma das duas formas:

1. **Vender** abaixo da mínima dos primeiros 5-min;
2. **Vender** um VSS se a ação subir primeiro.

Após um gap para cima na manhã além do suporte do fechamento do dia anterior, a ação corrige para formar um VBS próximo da perfeição logo em torno das 10:00 RT. O viés de alta faz o iFund Trader esperar por um setup de compra.

Táticas de **Compra** de GAP iFund Traders



Dica iFund Traders

Se a r20ma está acima da 200ma os iFund Traders podem procurar oportunidades de compra uma vez que a ação fechou parte do gap e formou um VBS.



Compra de Gap de 2-minutos



Gap Monstro de Alta (+BMG - Bull Monster Gap Play)

SETUP

1. Barra 1 deve ser uma barra vermelha relativamente sólida. Essa é a barra que indica que uma grande quantidade de traders já está vendida. Nota: Quanto menores as caudas superior e inferior na barra 1, melhor.
2. Barra 2 deve abrir acima da máxima da barra 1. Nota: isso significa que todos os fundos de hedge, fundos mútuos, traders e investidores que ficaram vendidos durante a barra 1 agora estão em território negativo. Todas as vendas foram enlaçadas e um squeeze (espremida) de venda está a caminho.

PONTOS IMPORTANTES

1. Essa tática tem uma alta taxa de acurácia e normalmente produz um viés de alta para a ação pelos próximos (3 a 8 dias), mas produz grandes perdas quando falha.
2. Essa tática de compra deriva do Gap Surpresa de Alta (Gap Up Surprise - GUS).

AÇÃO

1. Comprar .01 (um centavo - penny) acima da máxima da primeira barra de 2 ou 5-minutos. Coloque seu stop logo abaixo da mínima da barra de entrada.
2. Use o método de stop barra a barra ou use o método de trailing stop da 8ma ou 20ma para correr com parte do trade para tudo que ele valer. A 20ma no gráfico de 5-minutos pode ser usada para correr com o trade uma vez que o movimento tenha amadurecido.
3. Se a ação não negociar para cima no começo, mas ao invés imediatamente negociar para baixo, procure um VBS no gráfico de 2 ou 5-minutos para comprar antes do horário de reversão das 10:00.

Gap Monstro de Alta (+BMG – Bull Monster Gap)

Barra anterior deve ser uma barra vermelha sólida. A maior parte do range da barra entre a máxima e a mínima deve ser vermelha.

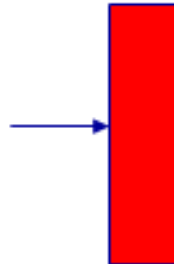

COMPRA rompimento acima da máxima de 2- ou 5-min aqui

Na manhã seguinte a ação deve abrir acima de toda a barra vermelha.

Procure por VBS no gráfico de 2- ou 5-min aqui

Ação: Comprar acima da máxima de 5-minutos ou comprar VBS, o que ocorrer primeiro

Gap Monstro de Alta (+BMG – Bull Monster Gap)



Gap Monstro de Alta (+BMG – Bull Monster Gap)



Gap Monstro de Alta (+BMG – Bull Monster Gap)

HBAN--1 Day

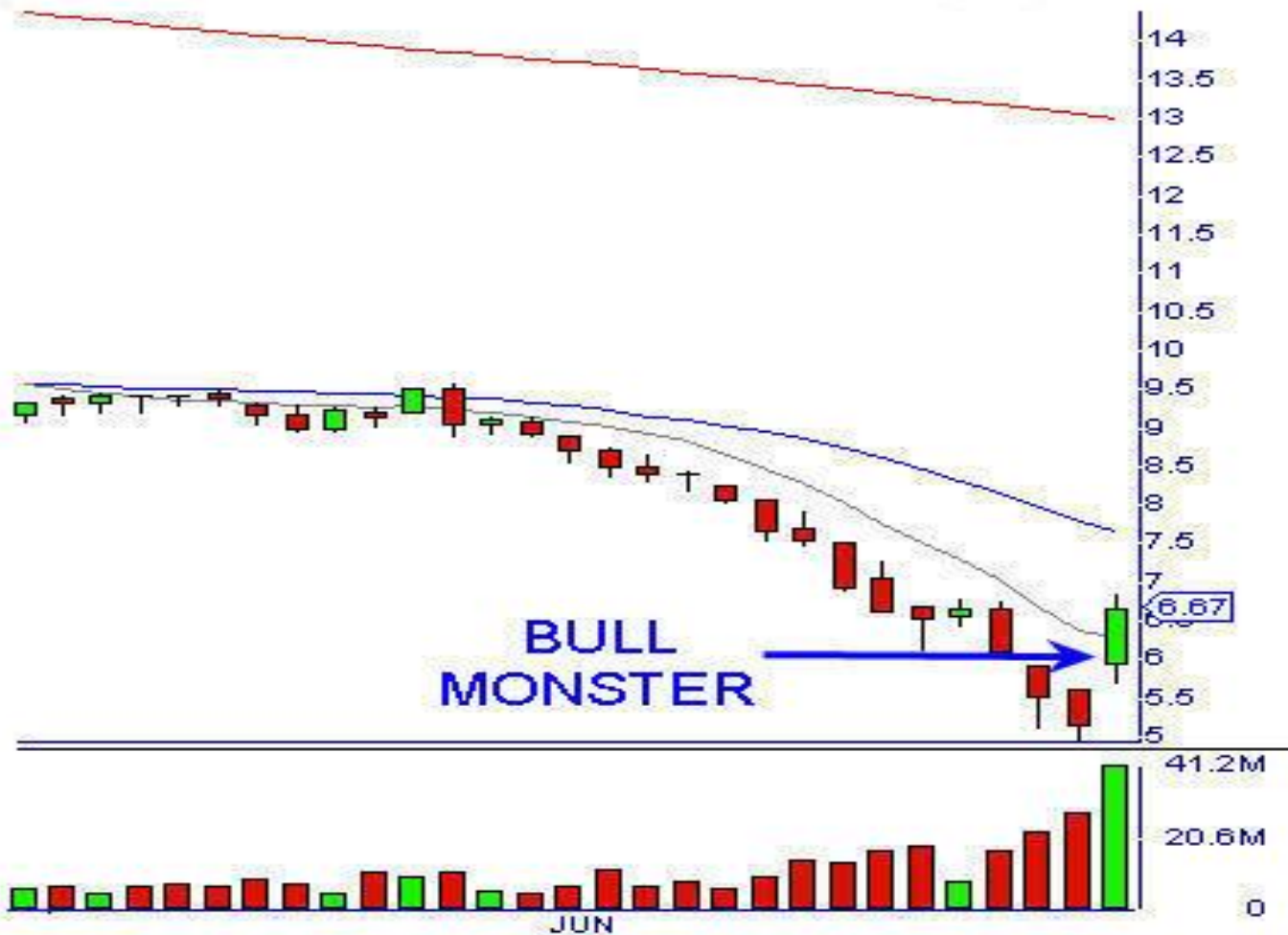

Gap Monstro de Alta (+BMG – Bull Monster Gap)



Gap Monstro de Alta (+BMG – Bull Monster Gap)

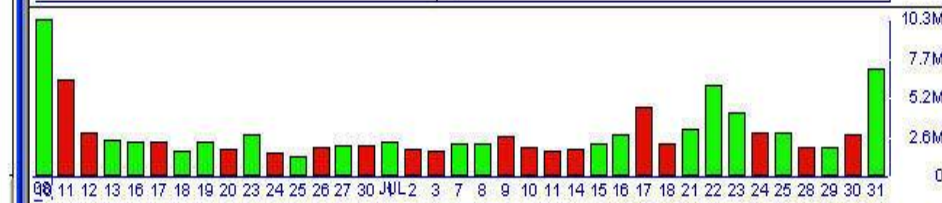
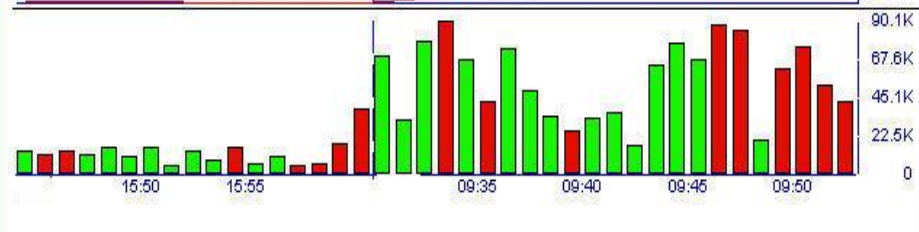

Gap Monstro de Alta (+BMG – Bull Monster Gap)

CTXS--1 Day



CTXS--2 Minute

Comprado acima da máxima de 2min

Stop abaixo da mínima de 2min



Gap Monstro de Baixa (-BMG – Bear Monster Gap)

SETUP

1. Barra 1 deve ser uma barra verde relativamente sólida. Essa é a barra que indica que uma grande quantidade de traders já está comprada. Nota: Quanto menores as caudas superior e inferior na barra 1, melhor.
2. Barra 2 deve abrir abaixo da mínima da barra 1. Nota: isso significa que todos os fundos de hedge, fundos mútuos, traders e investidores que ficaram comprados durante a barra 1 agora estão em território negativo. Todas as compras foram enlaçadas e uma chacoalhada está a caminho.

PONTOS IMPORTANTES

1. Essa tática tem uma alta taxa de acurácia e normalmente produz um viés de baixa para a ação pelos próximos (3 a 8 dias), mas produz grandes perdas quando falha.
2. Essa tática de venda deriva do Gap Surpresa de Baixa (Gap Down Surprise - GDS).

AÇÃO

1. Vender .01 (um centavo - penny) abaixo da mínima da primeira barra de 2 ou 5-minutos. Coloque seu stop logo acima da máxima da barra de entrada.
2. Use o método de stop barra a barra ou use o método de trailing stop da 8ma ou 20ma para correr com parte do trade para tudo que ele valer. A 20ma no gráfico de 5-minutos pode ser usada para correr com o trade uma vez que o movimento tenha amadurecido.
3. Se a ação não negociar para baixo no começo, mas ao invés imediatamente negociar para cima, procure um VSS no gráfico de 2 ou 5-minutos para vender antes do horário de reversão das 10:00.

Gap Monstro de Baixa (-BMG – Bear Monster Gap)

Barra anterior deve ser uma barra **verde** sólida.
A maior parte do range da barra entre a máxima e a mínima deve ser **verde**.



← **Vender** VSS aqui

← Na manhã seguinte a ação deve abrir abaixo de toda a barra verde.



← **Vender** abaixo da mínima de 2- ou 5-min aqui.

Ação: **Vender** abaixo da mínima de 5-minutos ou vender VSS, o que ocorrer primeiro

Gap Monstro de Baixa (-BMG – Bear Monster Gap)



Gap Monstro de Baixa (-BMG – Bear Monster Gap)



Gap Monstro de Baixa (-BMG – Bear Monster Gap)

JAVA--1 Day

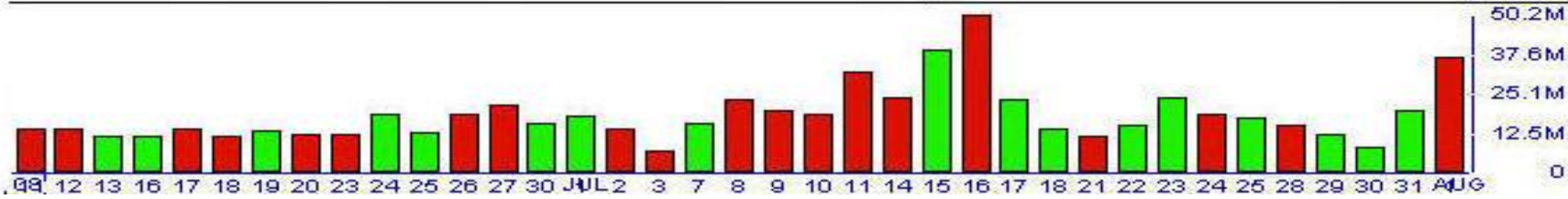

Gap Monstro de Baixa (-BMG – Bear Monster Gap)

PAG--1 Day



PAG--5 Minute

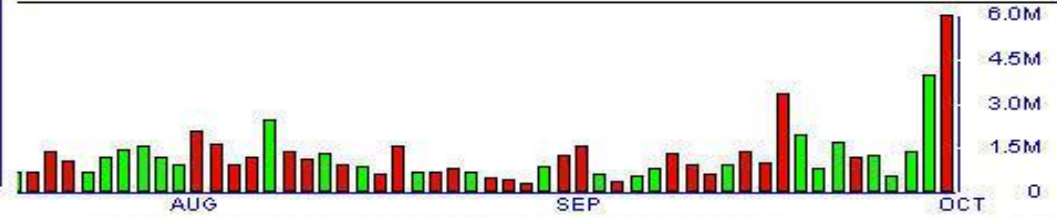
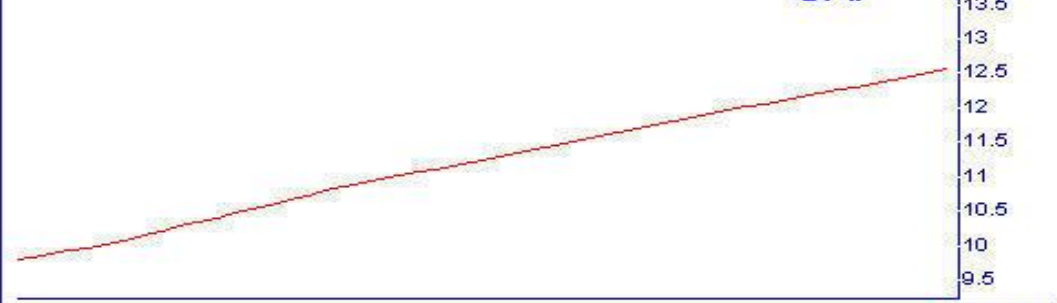



“Sessão X”
Táticas de Trading:
Juntando Tudo

CAPÍTULO 21

Trade For Life™
Um guia completo para viver de trading
iFund Traders, L.L.C.

Oportunidades de **Compra** iFund Traders

COST -61.860 +0.050 61.860x61.8	VOL(COST) 6,443	SMA(20,COST) 61.645	SMA(8,COST) 61.774
---------------------------------	-----------------	---------------------	--------------------

1 min Bar Chart Costco Wholesale Corp - COST 61.860 AvgVOL 4,426k SMA(20,COST) 61.645 SMA(8,COST) 61.774

(Fechamento do Dia Anterior)
Prior Day's Close (PDC)

Dica iFund Traders:

Note como a 8ma contém a maior parte do avanço da ação. Não há maior fazedor de dinheiro que o método de trailing stop da 8ma da iFT. Use!

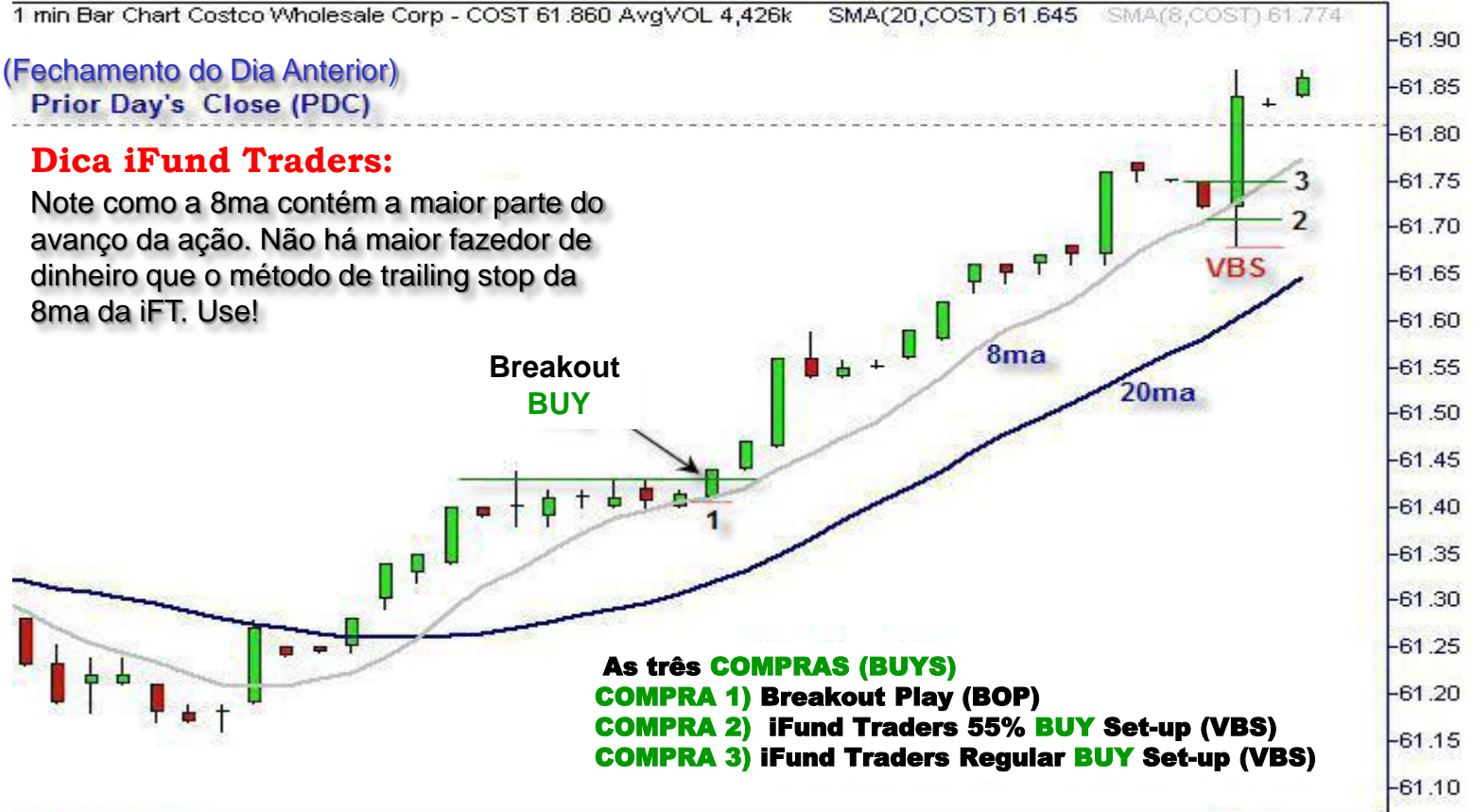

- As três COMPRAS (BUYS)**
COMPRA 1) Breakout Play (BOP)
COMPRA 2) iFund Traders 55% BUY Set-up (VBS)
COMPRA 3) iFund Traders Regular BUY Set-up (VBS)

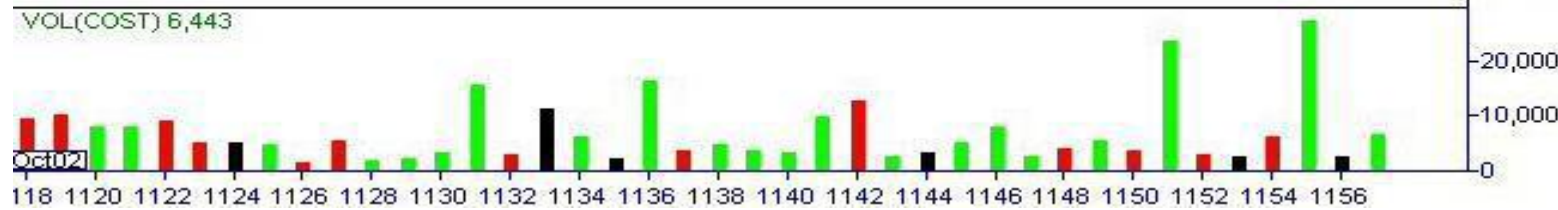

Barras Grandes (Wide Range Bar)



Táticas iFund Traders



Trades de Barras de Reversão (Reversal Bar Plays)



RBI = Red Bar Ignored RBR = Red Bar Reversal

1 – Após preencher o gap de abertura, caudas de fundo (bottoming tails) se formam, sugerindo que suporte foi encontrado. A RBI inicia o movimento de alta. 2 – Após romper acima da 200ma, a ação encontra suporte e a RBI inicia movimento de alta. 3 – Após um movimento estendido, uma RBR, junto com uma cauda de topo (topping tail) formada bem acima da 20ma produzem o topo. 4 – Uma vez que suporte é encontrado na 200ma, uma RBI inicia o movimento de alta.

Juntando Tudo

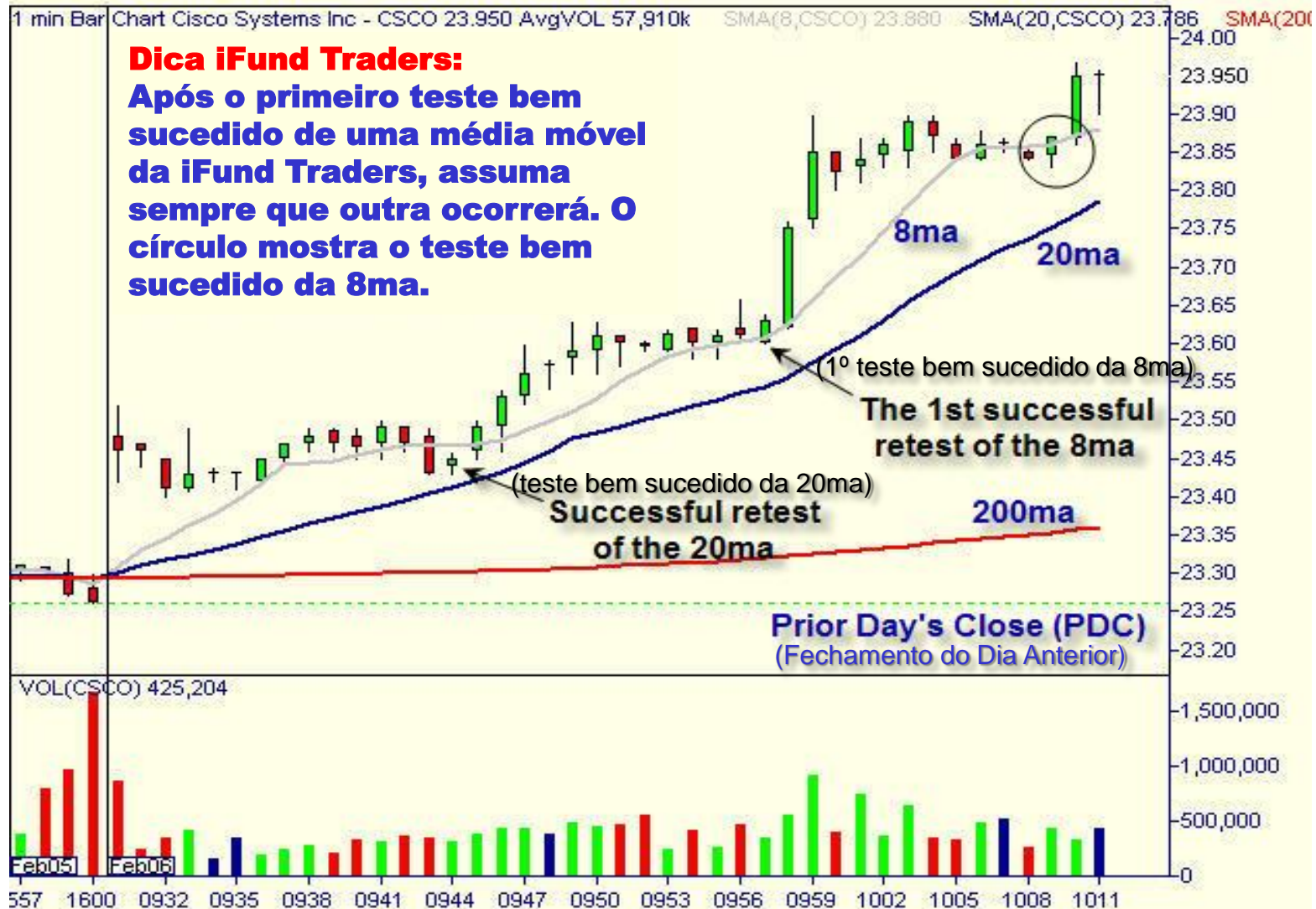

Juntando Tudo



Juntando Tudo



Anatomia de um Fundo

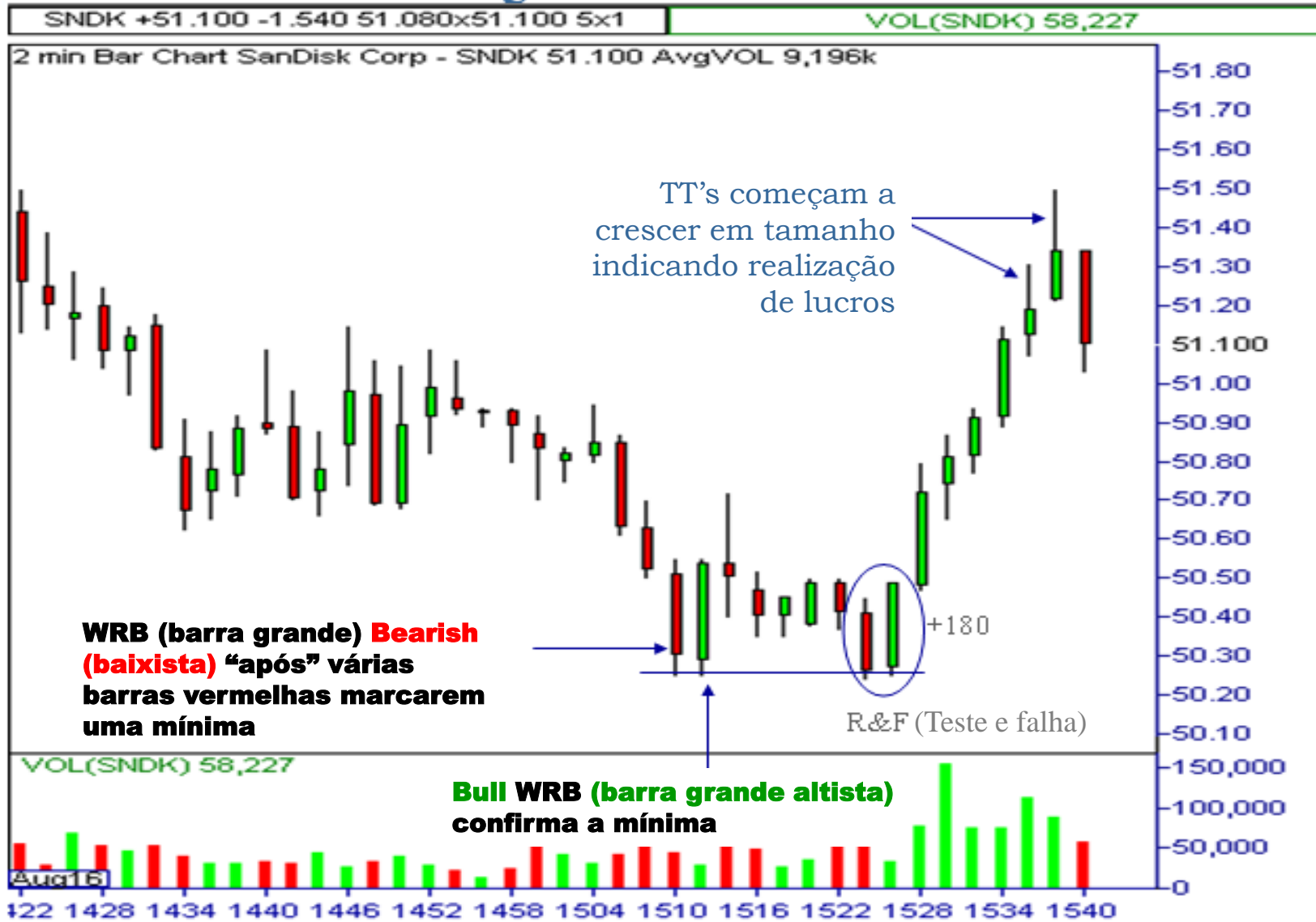

Anatomia de um Fundo



Táticas de Micro Trading

- 1 - **COMPRAR** acima da máxima dos primeiros 5-minutos, colocando stop abaixo da mínima do dia.
- 2 - **VENDER** o rompimento da mínima da barra anterior em torno de 10:00.
- 3 - **COMPRAR** a queda, uma vez que a ação negocie acima da máxima da uma barra anterior.



Micro Trading de 2-minutos

Critério Intra-Day de **Compra**

1. R20ma
2. r20ma > 200ma

Compre todos VBSs & BOPs

Dica de Trading:

Use stops nas linhas vermelhas ou use um trailing stop baseado na r20ma



***Grande distância entre a 20ma & 200ma pede cautela!**

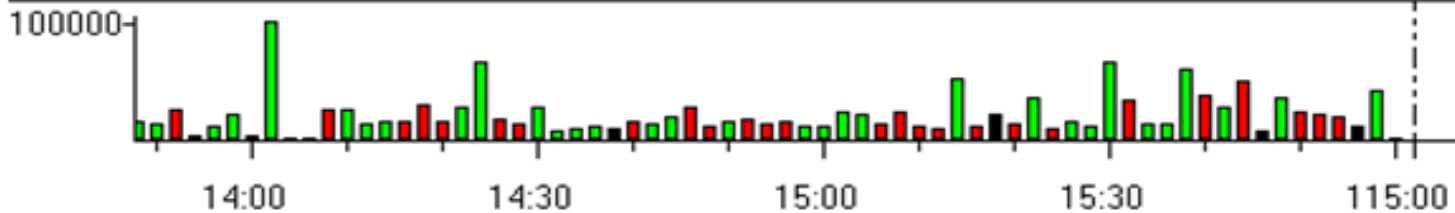

Micro Trading de 2-minutos

Critério Intra-Day de **Compra**

1. $r20ma$
2. $r20ma > 200ma$

Buy all Dips and BOs

Dica iFund Traders:

Use stops nas linhas vermelhas ou use um trailing stop baseado na $r20ma$

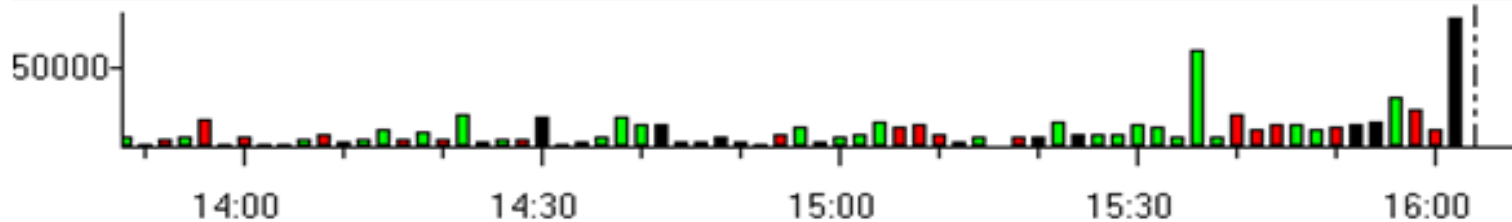

Trading em 15-minutos

Nota: Comprar quedas depois de corridas climáticas é uma proposição de baixa probabilidade. Ver círculo



Táticas iFund Traders



O último círculo mostra um ponto possível de rompimento de uma base apertada próximo da 20ma e de 11:15 RT.

Depois de um gap na manhã acima do suporte do fechamento do dia anterior, essa ação corrige para fornecer um VBS praticamente perfeito bem próximo de 10:00 RT. Após fazer um rali para a máxima anterior, uma base apertada se forma próximo da 20ma.



“iFund Traders Sessão de Apêndice”

CAPÍTULO 22



Serviços iFund Traders: Apoiando Traders

Contate-nos

iFundTraders, LLC

2576 Broadway, Suite #158
New York, NY 10025

Toll Free: 866-877-6124 (Ligação gratuita)
Fax: 866-877-6124

Email: corporate@ifundtraders.com

Brasileiros: luiz@ifundtraders.com

Contatos Adicionais

Customer and Technical Support:
support@ifundtraders.com

(Suporte Técnico e a Clientes)

Customer Suggestions:
suggestions@ifundtraders.com

(Sugestões de Clientes)

Sales:
sales@ifundtraders.com

(Vendas)

Seminars:
seminars@ifundtraders.com

(Seminários)

Trading Desk:
trading@ifundtraders.com

(Mesa de operações)